工商晚報
The Kung Sheung Evening News
督印及承印:工商日報有限公司
香港灣仔分域街十八號
各部電話號碼
編輯部及採訪部5-283378-80(三線)
經理部:5-281521-3(三線)
營業部:5-280708, 5-279307,
中區辦事處:5-225495, 5-221238
電報掛號二零七五 郵箱六二二號
今日出紙兩大張售價八毫

本報明天隨報贈送百頁82世界盃特輯

如有遺漏請向報販索取

新聞摘要

★阿三將領前往聯國(一頁)
★發展新界大計披露(八頁)
★用五千萬保養斜坡(八頁)

和平解決福島紛爭有轉機?
三將領突飛聯合國
引起阿作讓步揣測

【布宜諾斯艾利斯二日美聯社電】三名阿根庭高級軍官週三飛往聯合國,尋求與英國和平解決福克蘭群島危機的新努力。

空軍准將米列特,海軍少將莫耶及陸軍的基爾將軍離開此間,引起了阿根庭準備作新的讓步的揣測。

但米列特和在夏灣拿向不結盟國家會議解釋阿根庭立場的外長曼迪斯,都警告不要作出過份的樂觀。

對於福克蘭群島戰況,政府仍保持緘默,據報英軍已包圍了首府史坦萊港,該地阿根庭守軍約有六七千人,他們有裝甲車和大砲的支持。

要求不要透露姓名的軍方人士說:自週二半夜起,即未接到戰事的消息。

【聯合國二日綜合外電報導】西班牙與巴拿馬今晚要求聯合國安理接納一項決議案,呼籲立即在福克蘭群島停火。

此項要求,是在聯合國秘書長奎拿報告說,英阿無法達成停火協議後不久提出的。

英國大使柏遜斯說:英國將否決西班牙停火現時這種形式的議案。

他說:停火議案中,倘不包括阿根庭立即無條件撤出福克蘭群島,英國是絕不會接納的。

他又說:英國會接受早些時候安理會第五〇二及五〇五號的決議案,該決議案包括要求阿軍撤走。

阿根庭副外長羅斯對安理會說:「英國無意理會任何呼籲,它祇是要再在美洲土地上繼續進行軍事侵略,這是透過侵略,來實施殖民地主義的另一宗可恥的事例。」

他繼續說:英國試圖在群島上重建軍事系統,這是控制南大西洋的計劃。

傳英軍偷襲毀阿五標準戰機
倫敦立即否認曾襲阿國本土

【倫敦二日法新社電】此間「獨立電視新聞」曾報導說:由直昇機運載的英國突擊隊上月曾襲擊阿根庭大陸,摧毀了五架空軍標準式噴射機。

此項消息已立即被英國國防部否認,說英國沒有襲擊過大陸。

標準式戰鬥轟炸機,配備法製的飛魚飛彈,英國驅逐艦雪菲爾號及貨櫃船大西洋運輸者號,就是被這種飛彈擊沉的。

「獨立電視新聞」駐智利記者史諾報導說:有一架英國海王式直昇機,十日前在智利南部的阿連納斯附近墮毀。它是於九名突擊隊員襲擊阿根庭南部的里奧大基地後降落時撞毀的。

史諾說:英國突擊隊於襲擊後,由阿根庭逃往智利。他們現在已經回到英國的家鄉了。他說:智利與此事無涉,智利是不支持阿根庭對福克蘭領土要求的數個美洲國家中之一。

英給予攤牌前最後機會
阿軍兩週內撤走
福島決戰可避免

【倫敦二日路透社電】當英軍接近福克蘭島首府史坦萊港之際,首相戴卓爾夫人今日給予阿根庭撤軍的最後機會。

她在一項電視訪問中說:「假如他們表示,將令撤退,並且在十至十四日內完成撤軍,那末便沒有一戰的需要,這完全繫於一項依時的撤軍。」

阿根庭未有即時的反應,但較早時,阿根庭外長曼狄斯表示,他仍然相信,談判解決尚有一線機會。

他說:「我們仍相信有一和平解決方法,我認為有一線極微的希望……尚餘下極少的時間。」

但與此同時,聯合國秘書長奎拿對安理會說,他致力停火的努力經已失敗。

在戰區,英國炮火猛轟阿軍最後的據點史坦萊港四周。

兩週前登陸福克蘭東島的英軍指揮官表示,他們正在炮轟史坦萊港以西三哩的一個軍營。他說:「我們已非常接近,並已開始對整個史坦萊港的敵軍主要據點施加壓力,顯而易見,我們將建立這種壓力。」

一名英軍參謀官說:七千阿根庭駐軍已在史坦萊四周建立傳統的防衛陣形,他說:「假如他們決定猛力出擊,這可能是一場血流漂杵的戰爭。」

阿根庭駐福克蘭群島的軍事總督昨日對手下說:攤牌已迫在眉睫,並敦促他們迎頭痛擊推進的英軍。

在倫敦,國防部說,昨日在英軍攻克的鵝坪據點發生爆炸意外,英軍與阿根庭戰俘皆有傷亡。

國防部沒有加以詳述,但是一名記者較早時報導,當阿根庭戰俘清理佈雷的彈藥堆集處時,有三至四人喪生。

一批被英軍海軍陸戰隊押解的阿根庭戰俘,正被解離鵝坪地區。圖片是英國國防部發表。

福島天氣惡化
將有雷暴強風

【華盛頓二日路透社電】美國政府一名氣象學家今日說:雷暴及強風正吹向福克蘭群島。

他補充說:在未來數日內,羣島的天氣可能會惡化。

消息人士報導:智利海岸對開的氣象站獲得的氣溫資料顯示,氣溫介乎攝氏兩度至六度。

英國國防部於週三發表了由大西洋英國特遣艦隊發出的圖片,顯示軍官檢查在鵝坪機場發現的汽油炸彈。

瑞典新例反傳統
丈夫可以從妻姓
太太亦能保原名
兒女更加有選擇

【斯德哥爾摩二日法新社電】瑞典國會今日通過,可以用瑞典妻子的姓氏或丈夫本身的姓氏來稱呼丈夫,而瑞典的妻子們亦可以保留婚前的姓氏或採用丈夫的姓氏。

據瑞典今日一項已獲國會通過的有關姓氏的修訂法案,假如一對夫婦選擇採用不同的姓氏,他們可以決定將來如何稱呼其子女。

新法例說:但是假如在子女出生後三個月內,這些父母仍未有知會官員有關姓氏的選擇,那末,其子女將會自動採用母親的姓氏。

遭中共扣押美教師
今夜將放出羈留所
但離開大陸前仍受扣押

【北平三日法新社電】美國駐此間大使館今天說:因被中共指控盜竊「國家機密」而遭扣留的美籍女教師韋沙麗涉,今晚將自羈留所獲釋,不過仍受中共扣留,直至她離開大陸為止。大使館沒有說廿八歲的女教師韋沙麗涉,將是在何種情況下被扣留的。

在華盛頓,美國國務院說:韋沙麗涉是丹佛大學研究生,來自印第安納州,她將於獲中共釋放後四十八小時離開中國大陸。

【華盛頓二日路透社電】國務院今日說:因被指盜竊國家機密而於上週五一直被中共公安人員扣留的美國女教師韋沙麗涉,將於週四自羈留所獲釋。

發言人龍柏未能就韋沙被指控的事加以詳述,他在一個新聞簡報會上說,美國對此案的觀點已清楚向中共表明,這是指因她被扣留一事而呈交的抗議照會。

龍柏說:美國經已關注今年生效的美、中之間一項領事條約作何解釋。

在北平,靈通消息人士說:雖然廿八歲的韋沙在週六被扣留,但是直到週一美國一名領事館官員才可以探望她。

據在北平的美國消息人士說:韋沙自從八〇年夏末已在北平任教,最近她申請與一名大陸男子結婚。

龍柏說:韋沙將於週四獲釋放,並已被要求

國大陸。

【北平二日美聯社電】被指稱中國大陸進行間諜活動的一名美國女子,據悉她在週三「精神較佳」,而正在北平訪問的美國參議院多數黨領袖柏加說,他希望她會在週五啟程返美。

柏加拒絕透露與中共「副外長」章文晉討論韋沙事件的詳情,但是在一個記者招待會上說:「我深信事件能夠滿意地解決。」

美國領事館一名官員於週三在「公安局」外事科探訪了韋沙半小時。

眞或假:布宜諾斯艾利斯一份雜誌,在封面(左)和內頁(右)圖文並茂報導英軍航空母艦「無敵」號,最近被阿軍飛彈擊中後,冒出濃煙情形。

世界盃賽期間遊客雲集
乞丐湧往馬德里
希望闊佬多施捨

【馬德里二日美聯社電】馬德里官員除了應付預期有五十萬人前來西班牙,參觀世界盃足球比賽之外,還要應付蜂湧而至的數以千計乞丐,機場官員已準備增強交通服務。

馬德里市去年有五千名乞丐在街頭游蕩,預料在今年世界盃球賽舉行期間,乞丐人數將增加,世界盃球賽將於六月十三日揭幕。

馬德里市「流浪者收容中心」負責人加洛斯賽康說:在世界盃比賽期間湧來馬德里的乞丐,祇要「一看便知」。

他說:他們通常是男性,無家可歸,年約四十歲,精神有問題和酗酒。

此間警方已有一隊由廿二人組成的特別巡邏隊,每天應付市面的乞丐問題,不過當世界盃賽舉行時,還要特別巡邏隊人手將不足應付。

「阿貝賽報」說:市官員正考慮在世界盃賽舉行廿九天期間,開放多間新的流浪者收容所的可能性。

與此同時,機場官員正加強應付另一類型的「侵略」,他們說,世界盃賽期間,全西班牙的空中交通服務將增加百分之十至廿。

西班牙民航局空中交通主管路易艾路萊對「國家報」說:該國所有機場情況良好,正準備容納額外的班機。

過去兩年,西班牙為主辦世界盃球賽,投資了四千萬美元粉飾機場。

閻王拒收醫生枉判症
老翁被宣佈死亡
火葬場前突復活

【新德里二日法新社電】印度報聯通訊社今天說:烏查柏迪地區一名八十歲被醫證明已死亡的老翁,正當用以火葬他的柴枝被人準備點火時,他突然站起身子,步行回家。

通訊社說:他的家人週一因他突然「復活」感到驚奇。

他曾患病,其家人喚來的醫生替他診斷後,宣佈死亡。

該通訊社說:他的遺體被送到火葬場,放在柴堆上。

三名法官檢討案情
蘇菲亞羅蘭
可能快出獄

【加塞大二日美聯社電】大批記者週三湧來這個義大利南部市鎮,他們預測法官委員會將准許蘇菲亞羅蘭於週四出獄。

三名法官,其中一名是精神心理病專家,另一位是社工人員,週四早上將在加塞大之南三十哩的那不勒斯上訴法庭開會,對羅蘭女士要求釋放的要求,有所決定。

週三未能找到這幾位法官發表意見,但其中一位西蒙納里法官上星期說:「蘇菲亞是個模範監犯,如果她不是蘇菲亞羅蘭,她應該被囚三天之後便已獲釋了。」

教宗選擇正確
訪英深受歡迎
阿根庭行程將是另一挑戰

【威爾斯.加地夫二日路透社電】教宗若望保祿二世把到英國的歷史性訪問由一項賭博變為個人的勝利,利用剛結束的行程顯示他超然置身於戰爭與政治之外。現在他必須着意於另一項可能同樣冒險的行程——在六月十日展開訪問備受戰爭困擾的阿根庭。

他曾受到來自梵蒂岡主教的壓力,取消往英國的六日訪問,因為英國與阿根庭軍正就福克蘭群島主權問題而爆發戰事。

一些主教稱:此行是一項危險的賭博。從前未嘗有過一名在任的教宗,踏足一個以基督教徒為主的國家,而該國又顯然正與另一個天主教國家陷於戰爭中。

但是身為全球七億天主教徒精神領袖的教宗決定,他的責任是引導信徒。

他的決定由成千上萬的英國人熱烈歡迎他一事證明是適當的,在英格蘭、蘇格蘭及威爾斯他受到羣眾夾道歡迎。

【羅馬二日法新社電】教宗結束往英國的六日訪問後,今晚返抵此間。

在南威爾斯加地夫飛返羅馬的飛機上,教宗表示,在即將訪問阿根庭的行程中,他將會攜帶「一項更深遠的和平訊息」。

被問及一場「公義之戰」的問題時,教宗說,「自衛權」是存在,但補充說:「我們必須尋求其他解決途徑。」

列根抵巴黎
今晤米特蘭
出席經濟高峯會

【巴黎二日路透社電】列根總統在九日訪問歐洲的首階段行程中,今晚抵達巴黎,參加週末在凡爾賽舉行的工業國高峯會議。

總統座駕機「空軍一號」於格林威治時間廿一時四十分,降落巴黎的奧利機場。

列根受到法國外長薛崇的歡迎,他將在七國高峯會前,於明日會晤法國總統米特蘭,舉行午餐會談。

合衆國際社終於有新主

【紐約二日法新社電】由多家報社及電視台東主新組成的「新聞媒介公司」,今天收購了美國「合衆國際通訊社」。

「合衆國際社」的前東主史基普斯侯活,兩年來不斷設法將這間虧蝕的通訊社出售,但是括英國「路透社」在內,卻未能成功。

「新聞媒介公司」負責人杜格拉斯洛爾說:「合衆國際社」舊名將保持不變,他認為這間通訊社基本上是個健全的機構,提供質素優良的新聞。

兩伊互派戰機深入敵後區域

【貝魯特二日路透社電】伊拉克最高司令部說:伊朗重砲今天猛轟伊拉克巴士拿港的住宅區,一架伊拉克軍機,今日飛臨德黑蘭及聖城柯姆的上空,作為對抗此項襲擊的警告。

次「假想空襲」是在証明伊拉克空軍可到達伊朗任何地方,及警告伊朗不得轟擊伊拉克的城市主要設施。

該公報重申對伊朗空襲會作出的反應,「直至敵人遵循正當的途徑及放棄其強權為止。」

在伊朗,德黑蘭電台曾發出空襲警報,其後宣佈伊朗戰機,已將高飛的伊拉克飛機趕走,伊拉克飛機曾兩次以高速飛臨伊朗首都上空。

這是二十個月來波斯灣戰爭中,伊拉克飛機首次曾如此深入伊朗領土。德黑蘭距離兩伊邊界三百哩。

福島事件表現受讚賞
英揆聲望升至高峯

【倫敦二日美聯社電】最新民意普查週三顯示:正當英國部隊部署採取最後決定性進攻,以收復福克蘭羣島之際,首相戴卓爾夫人的聲望及受歡迎程度,達到她就職三年以來的最高峯。

「國際市場及意見研究所」為「每日快訊」報所作的普查指出,被查對象,有百分之五十六對戴卓爾夫人的領導能力表示滿意,比一個月前升了百分之十四點五。

同一普查顯示,被查者百分之四十九對戴卓爾夫人的保守黨政府表現感到滿意,比一個月前升了百分之十五。

往年十二月,戴卓爾夫人及其政府遇到戰後最低的民意擁戴百分比,那時英國國民為經濟停滯不前及三萬人失業而担憂。

本報週六週日公眾假期提早出版

為配合讀者需求,本報除星期一至星期五截至當日中午收市後經濟消息出版外,逢星期六、星期日及公眾假期,本報將提早至當日上午十一時三十分出版,並盡快送達各區報販發售,當天除刊登精彩專稿外,逢賽馬日刊出當日賽馬最後消息及貼士,祈爲垂注。

工商晚報啓

旺角地王 商業中心
東興大厦 旺舖招租
荔枝角道 太子道 砵蘭街交界
☆面對地鐵轉換站 門前巴士站
☆舖面廣闊
☆適合百貨公司 超級市場 銀行等業
☆面積約275呎至5900呎任選
☆租金廉宜 管理完善
生記租務處洽 3-698558 3-802038

體育

愉園寶路華龍虎鬥 爭取足總盃決賽權 如遇賽和加時再和要重賽

足總盃四強準決賽，今夜有一仗寶路華與愉園互爭最後決賽權，晚上八時在大球場上演，如九十分鐘賽和則加時卅分鐘續賽，若仍然未分高下，便要擇日重賽再決雌雄，門劵收卅元，廿五元，廿元及十五元四種。

愉園覬覦這項足總盃具萬丈雄心，故在季內仍不惜投下重資邀得迪斯及荷斯城兩將來港加盟，使攻守實力都大為增強，故此初賽淘汰精工，繼而在複賽中將保濟丸打敗進入四強準決賽週，今向寶路華乘勝追擊，應該更具有充份信心。

若以兩隊之近況，彼此都是不相伯仲，愉園西德式小組戰術打法頗為成熟，中場增添荷斯城，憑其美妙腳法任中場指揮官，連仗表現都頗為出色，寶路華今仗必要將其供應切斷，後防壓力始告減輕。

寶路華在過去兩戰中都無法將愉園打敗，並非技不如人，只是各將欠缺默契組織，但自從增添赫捷臣，前鋒攻力已大為增強，中場陳發枝及森寶在最佳狀態，對今仗爭勝信心增強不少。

不過寶路華今仗後防依然存有一定之隱憂，就是門將甸斯並不穩健可靠，因此今仗爭勝關鍵端賴門將臨場的表演，故在此消彼長之下，仍不失為一幕半斤八兩的賽事，如果場地濕滑，應可對寶路華略為看高一線。（查理士）

戰國策

寶路華今屆與愉園曾先後兩次交鋒，愉園獲得一勝一和，寶路華無法將愉園打敗，今雙方在足總盃準決賽第三度相遇，誰能獲得今仗勝利便可獲得決賽權，名利雙收，若稍有差池遂要被擯出局，今仗兩隊都是屬于生死存亡之爭，必將有一番惡戰是在所難免。

寶路華自增添赫捷臣及唐馬遜兩人後，中前場實力都大為增強，故此繼奪得總督盃之後，在足總盃先後將流浪及東方擊退，奪得四強準決賽權，今晚與愉園相逢，寶路華能否將愉園打敗贏得最後決賽，是頗為惹人注目。

愉園能用機動戰術 亦以完整陣容抗敵 更出重獎贏波超過三千元

有何所見

【本報訊】愉園今夜在足總盃賽中與寶路華爭奪決賽權，會方對該仗的成敗異常重視，原因是該會本屆仍是「四大皆空」，所以統帥部志切要捧走本屆的足總盃，「威水」一番。

為加強賽前的準備，該隊昨午仍在維園加操一課，教練盧德權且向各將面授機宜，看來愉園對今仗的作戰計劃已胸有成竹。

盧德權表示，自迪斯、荷斯城、韋夫等英援加盟後，他們的打法已較前靈活，遇上什麼對手，均會採用實際而有效的戰術，隨機應變，所以，在足總盃初賽，強如精工亦以一球飲恨在他們腳下。

盧氏續稱，由於他經常在電視機前注意各隊的踢法，所以，每次的賽前部署均非常成功，至於今仗對寶路華爭奪決賽權，當然是滿肚密圖了。

過一段蜜月時光，但因大戰當前，會方已下令其「蜜月」押後，隨時候命上陣「搏殺」。（天馬）

又訊：愉園為了全力爭取足總盃決賽權，今夕在大球場出戰寶路華，以重獎求勝，贏波獎金超過三千元以上。實行在重獎之下，必有勇夫的原則下，全力爭本屆最後一項錦標。

教練盧德權表示：今夕愉園仍可以最佳人選搏殺，上仗對保濟丸受傷的中鋒韋夫及中場陳世九經過連日來的治療，已告無碍，今仗決可上陣搏殺。此外余國傑亦可以隨時候命登場。

盧德權又稱：上仗沒有上陣的門將布林利，今夕亦會把守最後一關，其他外援亦悉數登場。

實行以完整陣容與寶路華作一場生死大戰，因為今仗如晉級，仍有機會在今屆贏回一項冠軍，否則便四大皆空了。

愉園寶路華兩隊陣容

（寶路華）
甸斯
余國森　曾廷輝　安德遜　蔡滿祥
森寶　馬遜　陳發枝
赫捷臣　烈治　希活

（愉園）
布林利
吳炳南　迪斯　梁帥榮　陳國雄
黃華實　荷斯城　布力士　陳世九
韋夫　余國傑

籃球圈

男銀牌籃球今警察對僑聯 均安奪獲女后座

一九八一至八二年度特別銀牌籃球淘汰賽今晚八時三刻有一場男子高級組負方重頭戲演出，由警察對僑聯。賽前加插兩場初級組決戰，六時三刻，男初決賽悠悠對星島，七時三刻，女初冠軍決賽中健對青鑑園，門票收十元，籃聯屬會，學生票五元。

男子高級組銀牌籃球淘汰賽，已接近尾聲，[illegible]察三隊，今晚先由僑聯出戰警察，得勝隊將與均安爭奪負方出線權，僑聯與警察今晚是第三次碰頭，過去兩場，僑聯在聯賽先勝一場，在三強重賽時，警察贏回一仗，可說旗鼓相當，今晚勢必展開緊張、激烈的爭逐。另外兩場，女初冠軍決賽，中健對青鑑園，中健是勝方出線隊，今晚如勝，即可奪得冠軍，如青鑑園得勝，兩隊還須重賽一場，決定冠軍誰屬。

九龍伊館上座的約二千觀衆，昨晚目睹均安以「清風送爽」之姿態壓倒青年會而獲得本屆高級組女子銀牌冠軍，上屆盟主青年會屈居亞席，昨役亦為失去了一屆銀牌錦標的均安重奪「后冠」。上半場均安以三十一比十三領先，但比數的最大距離曾為廿九比九，相差了二十分。由於均安上半場攻勢凌厲，瓦解了青年會的戰意，亦使這場冠軍決定性賽事勢成一面倒，全場結果為五十七比四十二，均安淨勝十五分。

男子表演賽，哥倫比亞國家隊以一百零三比七十三勝德祥，上半場客隊以四十五比三十八領先。賽前由哥倫比亞駐港領事行開球禮。昨晚球賽結束後，籃聯假座國際酒樓歡宴哥倫比亞隊，客軍定今日下午四時乘航機前往泰國。

華人足球聯賽 今午上演四場

市政局，華足聯合辦的本年度夏令盃華人足球聯賽，今日下午五時卅分，在市政球場及大坑東球場分別有四場分組初賽上演，不收門劵，歡迎參觀，秩序如下：

華字組：韓一對樂富（市政場）
人字組：恒隆對牛頭角上邨（大坑東一號場）

修咸頓五虎將今抵港 助海蜂兼替加山救亡

圈中人語

應加山之邀，專程自英來港的五名球員，其中包括柏基、岩士唐，燦儀、羅蘭士和麥威特已於今晨九時乘國泰CX二零零班機抵港。麥威特此行乃代替謝利史特來港，因後者因事無法抽身。即日赴足總辦理手續。加山並於今午入龍珠島集宿四天，已進行「反追隊」。陳瑤琴表示，他們原定邀請修咸頓隊的領隊麥文里和教練查達里一齊到港協助一切，但因麥文里要為英國一家電台評述世界盃的賽事的緣故，所以不能來港，然而教練查達里則聯同五名球員到港。

加山邀請五名修咸頓球員的目的，主要是協助該會在週一對東方的一場生死戰，至於黑人球員羅蘭士則會助陣海蜂應付週日對南華一場關鍵性的比賽。

陳氏續稱，五人的轉會紙已於日前寄抵足總，今午他們將可聯袂到足總辦理註冊手續。

加山定於今午開入龍珠島集訓四天，六月七日便開回市區，該會已商借牛潭尾球場作為練兵之地，陳氏在這期間並會安排一至兩場練習賽，讓該四名球員和其餘的隊友有合作的機會。

英國修咸頓五名球員今晨抵港，將分別代表海蜂及加山展開搶分救亡，圖為由右至左：麥威特，岩士唐、柏基、羅蘭士、陳瑤琴、燦儀及教練查特利。（查理士攝）

熱身賽英國和冰島 世盃黑馬法國敗于威爾殊

ESPAÑA 82

【冰島二日路透社電】英國隊的後備球員莫特，下半場替該隊射入一球，得以一比一追和冰島。

英國隊中每名球員在今仗表現極佳，希望能爭取得入選廿二名球員的一席位，廿二名入選參加世界盃的球員將於週五公佈。

冰島在未開紀錄前面對英國守衛週上問題，但廿二分鐘時終由愛維遜交古莊臣射入領前。

英國隊在應付光禿和凹凸不平的場地和主隊的頑抗顯得極不耐煩。他們的黑人中鋒李捷士亦於半場時因傷退下火綫。

葛迪入替李捷士後把握他的機會於下半場替英國造成平手。

中場球員荷杜亦有在熱身賽上陣，他盤球推過冰島守衛，傳交近門的葛迪射入漂亮的入球。

英國將在赫爾辛基完成他們的最後一場熱身賽，在該處英國主力隊出戰芬蘭。

【法國二日路透社電】世界盃開幕前十一天，法國在熱身賽中以〇比一敗于威爾殊，使他們在此段期間需作檢討。

法國在最近三仗的熱身賽中球運欠佳，屢未能增加入球。在最近賽事該隊以〇比一敗于秘魯，〇比〇與保加利亞賽和。

威爾殊的路殊於五十六分鐘時射入唯一入球，法國在世界盃同組面對英國、捷克、和科威特。

法國在上週六出戰西班牙乙組安度拉隊會的比賽中表現令人驚訝，教練希特高在該仗感到法國隊並不悅目和缺乏信心。

左翼式斯在廿四分鐘時失去一個黃金機會。缺乏表現的法隊在該仗有拉甘魅和洛捷圖缺陣。

法國隊最後一場熱身賽於十一日出戰西班牙冠軍真蘇西迪。

波蘭贏西德史特加 比利時挫荷蘭冠軍阿積士

【西德二日路透社電】波蘭在此間進行的熱身賽以二比一擊敗甲組勁旅史特加隊。

七四年和七八年波蘭國家主將拉圖和邦力克分別替波蘭隊建功，而史特加由愛高華破蛋。

波蘭在世盃決賽週首循環遭遇義大利，秘魯和喀美隆。

邦力克在該仗有優異的演出，令觀看比賽的義大利國際米蘭會會長對他甚有興趣，希望能邀他在下屆轉會效力。

【布魯塞爾二日路透社電】比利時今夜在此間的世界盃賽前最後一仗熱身賽中以四比二擊敗荷蘭聯賽冠軍阿積士隊。上半場比利時以一比二落後。

流浪會長教練 昨飛英「揀蟀」

【本報訊】流浪「揀蟀團」之主要成員，其中包括會長楊受成及教練吳偉文，已於昨日赴英物色理想的球員在下屆加盟球會。

會長楊受成臨行前表示，他們會在當地物色三至四名有份量的球員加盟流浪，主要的位置是門將，中場，和兩名翼鋒。

楊氏續稱，他們心目中已有理想的球員，此行的目的，主要是和該等球員正面詳談，和其他所有細節問題。

倘若該等球員正式加盟流浪後，他們將會在八月前抵港，參加該隊的季前集訓。流浪集訓的地點已選定斯里蘭卡。

楊氏補充說：下屆流浪的實力，肯定要比今屆強一倍以上才有可為，否則，在各隊均增兵的同時，以流浪目前的實力，極難與各隊爭衡。

流浪本屆能脫離降班的險境，主要是在季初的時候，各將均有足夠的狀態，故此他們能一口氣勝保濟丸，荃灣，東昇等隊伍，要不是季前的集訓功夫做得好，本屆降班的隊伍便可能是他們，所以，該會對季前的集訓相當重視。（天馬）

紐西蘭隊今飛往西班牙 領隊表示為名譽而戰

ESPAÑA 82

【威靈頓二日電】紐西蘭足球隊明日（星期四）飛往西班牙出席世界杯的決賽週，在出發前，領隊亞斯赫表示只向球員要求一樣東西，為名譽而戰。

亞斯赫說，「我們真的沒有資格在西班牙的賽事中要求甚麼成績，因為我們祇是一羣業餘球員，實難與其他同組三支實力雄厚的職業球隊對抗。」

他表示紐西蘭的紀錄熱優熱劣要視乎在對抗蘇格蘭、巴西及蘇俄的三丈之水準表現，「這完全是表現及名譽的事情，我們可能大敗零比五，若我們有好表現則已算有交代。」亞斯赫補充說。

對於紐西蘭的足球前途，亞斯赫認為要看這支代表隊在西班牙的演出而定。他說：「假如我們真是不堪一擊而成為小丑的形象，我們希望在足球賽中所獲取的目標便告成泡影。」

出發前往西班牙的紐西蘭世界盃代表隊中包括有十三名職員，其中有領隊，教練，秘書，技術顧問，按摩師及管理等等，而廿二位球員的名單如下：阿羅，亞瀾特，保夫，拜恩，高爾，格拉士維，杜斯，匯城，侯拔，喜路，馬基，麥高爾，馬錦臣，碧加盟，盧化，西蒙臣，森拿（隊長），B端納，C端納，威爾遜，活丁。（附圖為世盃紐西蘭十一名正選球員）

網球圈

瑞典網球新星韋特蘭 繼爆冷挫蘭度之後 又贏美國謝拉提斯

【巴黎二日路透社電】一位金髮藍眼睛的瑞典網球新星成為本週法國網球壇的話題，但這位新秀韋特蘭堅稱他並非波治的翻版。

他說：「我並非波治二世，我是韋特蘭一世。」

十七歲的韋特蘭較早時已爆出驚人冷門，以四比六、七比五、三比六、六比四、六比二擊敗法國公開賽熱門之一，第二號種子球員，捷克的蘭度，而一鳴驚人。

在半準決賽，這位瑞典工廠工人之子又以六比三，六比三，四比六，六比四擊敗第五號種子，美國的謝拉提斯。他的上旋球令對手難以抵擋。

韋特蘭像波治一樣，是用雙手握拍打反手，而且很少在球場內發脾氣，在對抗蘭度和謝拉提斯之時，他通常守在底線，以上旋球打向對方反手，以等待機會上網扣殺。

瑞典的十七歲網球新星韋特蘭（右）在法國公開賽以六比三，六比三，四比六，六比四擊敗美國好手謝拉提斯後與對手握手。（合衆社）

工商日報 工商晚報 主辦

世界杯足球競猜 巨獎遊戲

中華航空公司　National　佳寧集團　佳寧旅業　Good Companion 良友好知己　Nikon　美妙假期 Wonderful Holiday　BULOVA　Pasa Sayang 南國風光

贊助

頭獎壹名：樂聲牌電視錄影機一部。
佳寧旅業泰國七天豪華遊一名包食宿。
寶得旅行社美妙假期旅遊禮券1000元。

二獎壹名：中華航空公司來回香港台北機票兩張。
NIKON（藝康）EM相機一部
寶得旅行社美妙假期旅遊禮券 400 元

三獎壹名：南國風光星馬雲頂七天豪華遊一名包食宿
樂聲牌電焗爐一個
寶得旅行社美妙假期旅遊禮券 200 元

四獎壹名：樂聲牌四分三匹冷氣機一部
寶得旅行社美妙假期旅遊禮券 200 元

五獎壹名：寶路華男女裝手錶各一隻
寶得旅行社美妙假期旅遊禮券 200 元

安慰獎100 名：各得
NIKON（藝康）相機廠原裝尼龍相機帶一條
金裝良友名貴鎖匙扣一個
良友T恤一件

競猜辦法：

①參加者請將下列〔世界杯足球競猜〕表格剪下，用原子筆以正楷填寫答案及姓名、地址、身份証號碼後貼在信封底，寄：香港分域街18號工商日報〔世界杯足球競猜〕收。
②答案以兩項問題分數總和為準，積分最高者為頭獎，餘此類推，如超過一名或以上同分者，則採公開抽籤辦法決定名次，本報將於抽籤日之前用書面通知所有同分者到本報指定地點，由本報負責人會同贊助商指定代表等，當衆抽出得獎名次。
③截止日期：一九八二年六月廿七日（以郵戳日期為準，如有郵誤或遺失，本報恕不負責。
④揭曉日期：於世界杯決賽定名次後，即進行計算，得獎者名單儘快在工商日、晚報公佈。
⑤〔世界杯足球競猜〕名次是由積分計算法決定名次，超過一名或以上同分者，則以公開抽籤抽出之名次為準，參加者不得有任何異議。
⑥凡本報員工及家屬與贊助機構員工，均不得參加此項競猜。

第12屆世界盃足球賽入圍24隊分組形勢表

第一組	義大利	波蘭	秘魯	喀美隆
第二組	西德	阿爾及利亞	智利	奧大利
第三組	阿根庭	比利時	匈牙利	薩爾瓦多
第四組	英國	法國	捷克	科威特
第五組	西班牙	宏都拉斯	南斯拉夫	北愛爾蘭
第六組	巴西	蘇聯	蘇格蘭	紐西蘭

★每組兩隊出綫進行複賽。
★複賽分四組，每組三隊，產生十二强。
★參加複賽四組，每組作單循環賽，每組第一名者獲出綫，產生四强，由四强作交叉對賽，勝方兩隊，參加決賽爭奪冠、亞軍，負方兩隊對賽爭奪季、殿軍。

世界杯足球競猜表格

請用原子筆以正楷填寫答案。貼在信封背後，寄本報收。

（一）第十二屆（1982）世界盃足球名次：
冠：……………隊　亞軍……………隊
本問題答案答中一項名次以20分計，兩項答中可獲50分
（二）以上兩隊決賽之勝負比數：
……………比……………
本問題答中獲50分
參加者姓名……………
地址……………
電話……………香港身份証號碼……………
本人……………同意遵守工商日報有限公司之一切決定。
（簽　名）
一九八二年……月……日

列根訊息最好公開佢

晚唱　米高

美國個總統係同一時間將兩個訊息交俾兩位議院要員分別交俾中華民國同埋大陸的領袖。

去台灣個位係同我地中國人做咗好耐好朋友嘅高華德，至於去大陸個位就係參議院領袖貝克。

原本，呢兩位大人物分訪台灣同大陸都無乜人注意，點知，高華德無意之中漏咗些少口風出嚟，話佢帶咗一個訊息俾台灣的領袖，當堂引起好多人忖測。

而大陸個邊，又有消息話貝克都帶咗的訊息俾大陸領袖，攪到台灣海峽兩岸的人都心大心細。

究竟呢的訊息係乜，無乜人知，但的越諗梗係越緊張。有的人重話係封信嚟添。

係而家咁敏感嘅時刻，列根咁樣做頓似俾人一個印象，就係兩頭蛇咁，因爲全世界最蠢個人都知道，國共永不兩立。但同時交個訊息俾兩邊人嘅領袖，令人諗起佢唔知係唔係攪「兩個中國」，或者攪國共統一之類咁嘅花樣。

當然，好多心水清嘅人都知道，佢將兩個訊息分別交俾兩位議員帶過去台灣係向中共講好話，尤其是而家佢又想賣軍火俾台灣，又想賣俾中共，兩邊賣生意之時，有的秘密嘢講唔出係人之常情。

不過，除非無人知啫，而家全世界人都知道佢有訊息交俾台灣同大陸嘅領袖，咁實行攪到好多事。

所以，我話列根應該將的訊息公開。當然的訊息裡再有好多秘密，但有幾多個人知，但大可以做過另外一個訊息，輕描淡寫講話同兩邊都保持良好，請佢地和平相處，咁就掂晒。

而且亦都唔使的記者追蠶死。

＊　＊　＊

九劫胭脂

諸葛青雲著　余丹青插圖

六：風波起頃刻

再看莫凌雲時，毒血從他眼耳口鼻等七竅中，繼續不斷溢出，目光呆滯，原本倚壁而坐的身軀，也漸漸往下縮去。

那消多久？這位號稱「西川一鶴」的「凌雲觀主，竟告形神皆滅，祇賸下一件青色道袍，一些內外衣物，以及牙齒、頭髮等，浸在全身骨肉所化的大攤血水之內！

鄄凌風目中噴火……

鄄凌風怒髮衝冠……

鄄凌風牙關咬碎……

直到如今，情況才完全明顯，使他從恍然之中，鑽出一個大悟！

「獨目鬼女」邵琳滿懷鬼蜮，要他互相信任，他給邵琳的，是眞正的「胭脂刺」解藥，而邵琳給他的，却是一粒比「五毒線」更毒的化血毒丹！

剛才，莫凌雲還欣然色喜，認爲他捨己耘人，獲得善報，贏了這場賭局，如今却全身化血，骨肉齊消，成了敗得最慘，一文不賸的最大輸家！

造成莫凌雲一局全輸的人兒，是誰呢？直接的罪魁禍首，是心腸狠辣的「獨目鬼女」邵琳，但間接的幫凶虎倀，却是他作事粗率，不夠精細的「飄萍一劍」鄄凌風！

鄄凌風心如刀割……鄄凌風體似篩糠……

心如刀割，是爲「西川一鶴」莫凌雲難過……

體似篩糠是發抖，是爲「九劫胭脂」李夢華害怕……

他忽然想起倘若沒有這位「西川一鶴」莫凌雲擋來，捨己耘人地，成了替死之鬼，則此時服下化血毒丹之人，豈不是「九劫胭脂」李夢華？……

鄄凌風越想心內越愧，越想身上越抖，竟「嗆」一聲，銀芒電閃，拔出他那柄在「鷹愁谷」內，曾令羣賊亡魂的「靈龍古劍」！

他太慚愧了，他不肯推卸或逃避責任，他要向剛剛化血慘死，英靈未遠的「西川一鶴」莫凌雲，橫劍就頸，自刎謝罪！

但劍光尚未及頸，鄄凌風忽然停手，他覺得自己應該殺死須臾，先替這位心所愧對的莫凌雲道長，作件事兒。

莫凌雲雖無遺言，但鄄凌風却覺得自己應該替他搏殺「五毒靈官」董敬，和「獨目鬼女

是害死莫凌雲的罪魁禍首！

除了搏殺「五毒靈官」董敬，和「獨目鬼女」邵琳之外，自己似乎還應該看看「九劫胭脂」李夢華所中梗毒，是否已被「獨腿華佗」牟漢三澈底揆祛？有無需助之處，並設法向胡冰心用書面，或口頭陳述苦衷，然後在莫凌雲的「凌雲觀」中，上香橫劍，有始有終，才是男兒本色！

（八一）

八公散記

山碧筱

十六：阿瑞搵阿蘭

嘉嘉祇望阿蘭肚裡有了阿瑞的骨肉，藉此推動揚一拿出祖地開發，距料兒子「種子」誤播，該生根茁苗的毫無動靜，不應珠胎暗結的嘉路蓮，倒有了「肉餡」，確屬大失預算。

實在，阿瑞還是涉世未深的男孩子，十七歲小夥子，當悉自己經手闖了禍，使嘉路蓮有了身孕，祇有頭岳岳，望着母親嘉嘉，希望母親安排攪掂。

嘉嘉沉吟半響，諗出解決之道，說道：「嘉路蓮，我睇你唔可以保留肚裡呢塊肉咯，不如我幫你攪掂，搵個可靠黑市醫生落咗，手術好簡單，一定睇得住你嘅老萱，醫生費用由我負擔，你哋唔駛擔心喇。」

阿瑞聽聞媽咪爲他執手尾，欣然地道：「有媽咪出面解決，我一百個放心咯，如果阿蘭亦有咗，媽咪你又出呢一槓攪掂？」

嘉嘉啐兒一聲，放低聲調問道：「乖仔，阿蘭係唔係停經作嘔呀？」

阿瑞惘然地應道：「我病咗十幾日，有見阿蘭好耐咯，點知佢有乜變化喎，不過我聽見佢講過，佢每日吞乜嘢瑞士藥丸一粒，唔會停經咁話。」

嘉嘉恍然大悟，原來阿蘭雖似鄉下妹，但心水夠清夠精，猛與阿瑞造愛，却暗下預先設防，以避孕丸保障住，焉會「開花結子」呢？

任嘉路蓮係醒目靚妹仔，一味祇識瘋狂造愛，毫不防範會留下「結晶品」之可能，結果須勞煩嘉嘉出錢出力攪掂她的肚皮問題。

嘉嘉爲了兒子的前途計，實在不宜與嘉路蓮生子或結婚，於是落力打聽「墮胎」的門徑。

在川菜館料理店務，嘉嘉相識不少娛樂圈的外省籍人仕，其中有個跑龍套式的經紀佬，專替北方幫女明星拉皮條賺外快，凡遇女星們不愼而身懷六甲，此公也一手包辦介紹醫生攪掂，嘉嘉即向此人投石問路了。

這個通天跑街外江佬，姓岑，圈內人都稱之老岑，當時欲嘗「星肉」的玩家，搵到老岑，祇消銀紙花多些，定償夙願，某雙姓的過氣女明星，經老岑介紹應召薦枕，不知多少次數，引導找醫摘除胎兒，亦難以數計了。

（八一）

抱犢崗

鐵嶺遺民

官軍進剿

王綸閣看了來信也縐起眉頭，說道：「土匪如此冥頑不靈，倒是未曾料到，現在怎麼辦呢？」

吳長植說道：「這批土匪本不能成事，但是，搗亂社會治安，却有餘裕，所以不能不防？」

王綸閣說道：「他們四出綁票，勒索附近鄉民，對社會治安威脅至大，否則我們也不會趕來剿他們了。」

吳長植說道：「有些事你還是不知道，他們若祗是綁中國人的票，勒索附近鄉村，問題尚小，眞正可怕的是他們打洋人主意，若是擄去幾個洋人作肉票，問題可就大了。」

王綸閣說道：「他們敢綁洋人的票？」

吳長植笑道：「當了土匪，還有甚麼事不敢作，你聽未聽說過老洋人。」

王綸閣說道：「老洋人當然聽說過，那是一個大土匪，好似有幾萬人。」

吳長植說道：「在這個時候，土匪就是有個萬而八千，也不夠國軍打的，最怕的是他手上抓了一批洋人要挾政府，政府便非低頭不可。」

王綸閣問道：「旅長的意思是怕他們也來這一手，綁一些洋人要挾我們。」

吳長植說道：「他們未必有這個知識，但也不能不防。」

王綸閣點頭道：「旅長顧慮很對，尤其是棗莊煤礦，洋人其多。」

吳長植說道：「棗莊是大站，駐有重兵，還比較安全，眞正應當注意的是一些小縣，像×縣離開抱犢谷又近，城內教堂有洋人傳教士，土匪要動手，這種地方較爲可慮。你要參謀處傳命令下去，着各縣嚴密保護洋人。」

王綸閣說道：「這個容易，下一步怎麼辦呢？」

吳長植說道：「我還是再寫一封信，勸土匪改邪歸正，不要危害國家社會。」

王綸閣笑道：「這不是對牛彈琴，眞的有效，上次去信就有效了。」

吳長植說道：「這封信與那封信內容不同，那封信勸他們放肉票，交出武器，回家種地，土匪自然不肯。這封信祇招安，按他們的人數改編，不要他們繳槍回去種地，祇要放出肉票就成。」

王綸閣說道：「這倒可以試試，如果土匪再不肯，那就祇有認眞打了，可是，打也是個難題，希望土匪能回心轉意，接受政府招安。」

（一〇七）

泰嶽奇俠

東方玉

六、七星山莊

羅浩天豈容他緩過手來，口中又是一聲大喝，長劍揮動，一片朱紅劍光，朝巢天成扇面般洒開，南嶽「離火神功」正是陰風掌一類旁門陰功的剋星，陰風寒霧遇上這一片熾熱眞氣，所貫注的劍光，登時如湯沃雪，很快消散。

宋景陽祇是被陰風寒氣冷得施展不開手脚，此時寒氣消散，他究是數十年勤修苦練，形意門講求的以形使意，以意使形，（這兩句話似乎說得太玄了，作者不得不稍加解釋，第一句「以形使意」，就是練氣，身體是有形之物，氣是無形之物，你要以有形的身體，以意去導引無形的氣。第二句「以形使意」，就是練劍。你能做到了第一步功夫，進而可以「以意使形」，就是以你的意（氣）去使有形的劍，所以形意門練到最高的境界，可以以氣馭劍。）

宋景陽當然還沒有這種境界，但他方才被巢天成陰風玄冰掌逼得連氣都透不出來，心頭自然憤怒無比，此刻陰風寒霧乍然消散，眼看巢天成被羅浩天逼得步步後退，一時不由得怒從心起，雙眉陡掀，口中沉喝一聲，運起畢生功力，右腕陡然一振，長劍脫手飛出，朝巢天成胸腹個射過去。

他縱然還沒練到以氣馭劍的境界，但一腔怒火逼起他全身功力所聚的振腕一擲，却也非同小可，他練的總究是「以意使形」的方法，因此長劍脫手，劍上有他貫注的數十年功力，劍光登時奇亮徹目，虹射而至！

巢成成也不是庸手，陡見劍光有異，來勢奇快，等他發現，幾乎離身前不到三尺，匆忙之間，左手迅疾劈出一掌，那知一團掌風竟然被強勁絕倫的劍光衝破，一下從他左臂刺入，劍尖透出右腰！

這一下實在快得如閃電，巢天成祇是覺得自己劈出的一掌，並未把對方擲來的長劍擊落，還不知道已被橫穿腰脅，但感體內眞氣驟然間宛如洩了氣一般，右掌朝羅浩天攻來的劍勢劈去，已經力不從心！

羅浩天也沒注意對方已被宋景陽擲出長劍橫穿腰腹，對方勢道一衰，南明離火劍一招「舉火燒天」，一縷劍光直射對方眉心，巢天成竟然毫不躲閃，嗤的一聲，刺個正着！

直等巢天成中劍倒地，才看到他左腰已被一支長劍射穿，不覺洪笑一聲道：「宋道兄這一劍當眞快同電射，連兄弟都沒看得清楚！」

宋景陽也不期一怔，沒想到自己無意之中，竟然領悟到數十年無法做到的「以意使形」，不覺大笑道：「兄弟直到此刻，才領悟了敝門劍法中的訣要。」

畢步走上，伸手拔出長劍，返劍入鞘，拱拱手道：「但若是沒有羅道兄的賜助，兄弟不但無法領悟敝門訣要，祇怕早已傷在此人的陰風掌下了。」

（六八一）

影子

嘉嘉

「既然如此，她的父親死了，你們也離婚，一切不是都有了解決嗎？」

現在的玉玲，以清醒的心情回憶，但一切往事與自己無緣，如今她也忍不住回首，露出一種歪頭喪氣的表情。

「廢話，爲了瑞心，我竟毀了一生，這件事現在還沒有完。」

玉玲眞的不明白。

「當我不在家的時候，她就一面在外遊蕩，一面請私家偵探跟踪我的行動，她是一個陰險的女人，我總是以爲她是我的妻子而忍讓她三分。結果，她就藉此吵離婚，當然，我也屈居下風。此外，離婚之後，她又到公司惡意中傷我，於是，我祇好請調去菲律賓，事實上，自從她的父親去世後，我在公司裡根本就沒有地位了。」

「爲何瑞心要這樣害你呢？」

東庭的視線直向車外望，半晌，當他再注視着玉玲的時候，他就皺起眉頭，呈露出一種奇怪的眼光。

「這也許是因爲她看穿我內心一直沒有忘記妳，她用女性的直覺，來猜度我，事實上，每當我想起妳，我就更加恨她。假如當初沒有被她引誘上的話，我已和妳結婚，那必能建立一個幸福的家庭，倘若將來還有這個希望的話，我會這樣做！」

他滔滔不絕地說了一大堆話。

玉玲雖然反對他的話，但亦不其然的湧起一陣快感。

「聽你這樣說，你跟瑞心弄到這樣地步，這跟你今晚秘密來這兒又有何關係？」

玉玲一邊看着乘客上車下車，一面用冷靜的聲音探詢他。

「還有很重大的關係。」

東庭靠近玉玲的身邊來，同時亦壓低了聲音說話，在玉玲的記憶中，那種男性化粧品似的東庭體味又飄進她的鼻孔來了。

「我要搭這班車到碼頭，然後坐渡海輪到九龍，我想六時半可到達九龍。」

他好像將這段話當作回答玉玲的一部份問題，他在玉玲的注目下繼續說：「如果在到達機場時是七時正，我可搭到七時五十分的機回菲律賓。」

（五）

陀螺

水茗

「玉華！答應我不要再糟蹋自己！」

玉華倚着他，一動也不動的在淵博的懷中，沒有淵博在她身邊的日子實在難受，她祇好依着他吧！

「好吧！」

淵博開心得用雙手抱得她緊緊的。

「喲！小別勝新婚眞的沒有錯，怎樣？還未做完樓台會呀？哥哥，嫂嫂，請你們發發善心吧，我三天三夜沒有吃過一頓飯，餓得我快要去見玉皇大帝了。」

畢崇捉狹的笑聲，愁眉苦臉的作狀快要死去的模樣。

總算是雨天晴了。

× × ×

珠珠快步的在烈日下行走，令到她氣喘吁吁，大汗淋漓。

老天爺爺，爲了那五米斗而折腰的她，祇數那班小羅蔔頭半天已快要累死了。

當她想到家裡樓上的午飯，她再忍受不住猛瞧了幾口口水。

還未踏進家門，却已看見小猴子托着腮，悶悶不樂的坐在路旁上發楞，兩根無精打采的小辮子垂在耳邊。

珠珠立時心虛的想避開，却可惜來不及了，低着頭的小猴子的眼時比誰都利，早就看見了珠珠。

「姑姑！姑姑！」

她立刻奔了過來，老實不客氣的跳上珠珠的懷裡硬要抱，珠珠沒可奈何的祇有用力承擔她那幾十磅的重量。

「小猴子」的綽號亦不是沒有來由的，她長得很高却一直也長不出肉來，自嬰兒開始，她一直沒有胖過，但她的胃口却不少，精力過人，活潑好動，眞的令人懷疑她的屁股是否長尖的，要不然除了睡覺和心情不好，她一天跑東跑西的，沒有一分鐘能靜下來。

更加上這位姑姑的調教下，不僅精得象猴，就連爬樹，也比珠珠更敏捷，珠珠就替她取了「小猴子」的渾名來，亦並非虛有其名。

「姑姑，是不是妳將我的烽火輪偸走了？」

（一一）

小說

茶和咖啡

『堂倌，這杯是茶呢還是咖啡？怎麼會有柏油氣味？』

『有柏油氣味嗎？那是茶，因爲我們的咖啡是含桐油氣味的。』

賭說

賭先生：『照你的流年推論，今年該犯七煞，婚喪人家，不可進門，切記切記。』

顧客：『你眞要我的命了！我是掌禮先生啊！』

捕贓

奇能士

等了二十年

布朗在奇里夫面前嘆了一口氣：「你說得不錯，我告訴你，我在監獄中等了二十年，日盼夜盼，就是希望看到夏森得到應得的報應，我想，就是用我僅餘的生命在獄中渡過，也是值得的！」

奇里夫瞧了他一眼，態度嚴肅的說：「我會記着你的說話的，布朗先生，如果夏森突然發生神秘失踪，或者是突然死亡的事件，我會來找你的，就像我以前尋找任何謀殺案的兇手一樣！」

「很公平，奇里夫先生。」布朗點頭說。

「噢，對了，還有一件事，我不要你再跟踪我，我已經花費了不少精神，我還有別的工作要做，那些切匪及殺手仍然在尋找我，他們要我踏於死地，如果你老是跟踪着我，對你來說也有危險，我不想你受到連累！」

「以你的看法，你建議我該怎樣辦呢？」

「我以爲，你應該先找一個房子住下再說！」

布朗把頭一點：「我已在市中心附近找到一個房間，房租還不算貴，你知道，我在監獄中的工錢，加起來也不少，二十年可不是一段短日子！」

「不錯，那應該是一筆爲數不少的數目！」

布朗把視綫放在奇里夫的面上，忽然對他說：「奇里夫先生，我想我可以聘請你，代我查出夏森的卑鄙行爲！」

可是，奇里夫却搖頭道：「對不起，我已經有了委託人，你放心，我不會把你剛才所說過的事告訴警方的！所以，你不必聘請，我答應你，如果夏森眞有什麼違法的事情，我會查出來的！」

「他是個違反法律的警探，沒有錯的，這一點毫無疑問。」

「好吧！」奇里夫對布朗說：「你現在把你的住址告訴，然後同到你的住處去，我要開始我的工作了，如果我發現夏森有什麼捕贓誣告的証據，你一定是第一個知道的人！」

「一言爲定，我在這裡先向你致謝！」布朗伸過手來，和他握了兩下，跟着走了。

布朗走了之後，奇里夫一個人坐在酒吧裡沉思，他對這件案件的主要興趣，是替雲遜洗刷罪名，沒想到又會牽涉到另一個舊犯人對夏森的仇恨。

夏森不是奇里夫喜歡的人，但是，奇里夫却不想布朗殺死夏森，那是非法的。

（一〇）

歡場

杜朗

木無表現

嘉寶在第二天，約了另一家夜總會的媽媽生肥姨出來商量。

嘉寶對肥姨說：「你以前不是一直叫我到你們夜總會上場的嗎？現在，機會來了，我正想轉場！」

肥姨十分高興的對嘉寶說：「歡迎你加盟，你有甚麼條件呢？」

嘉寶說：「很簡單，我欠現時上班的一家夜總會二萬元舊賬，你們替我轉數，日後慢慢扣除好了。」

肥姨一聽，木無表情的說：「嘉寶，不是我不肯幫你，現在外面的環境很差，二萬過數，恐怕老闆不會答應！」

「二萬元也嫌多？以前你要拉我跳槽時，不是說過，三兩萬掛數，絕對沒有問題嗎？」

肥姨道：「不錯，以前我的確曾經這樣對你說過，但是，今時不比往日啊，今日的環境，你也不是不知道，間間夜總會都吹淡風！如果你借三五千的話，我馬上可以代老闆答應你，但是，二萬元的數目，實在太大了！你想想，我們的夜總會有二三百個小姐，每位掛數二萬，老闆豈不是要拿五六百萬出來放無息數？這是絕對沒有可能的事！」

嘉寶道：「你能不能先代我向老闆那方面試探一下？」

「我看不必試探了，這一陣子，我們的公司的生意並不好，老闆也在叫救命！」

「既然如此，算了吧，你就當我沒有向你說過這件事！」嘉寶很不高興地說。

她心裡想：我就不相信，以我的條件，掛不到二萬元！

話不投機半句多，嘉寶和肥姨敷衍了幾句，便向肥姨告辭。

嘉寶在下午找到另一家夜總會的老闆張叔。

以前，張叔曾經有好幾次，要求她加盟到他的旗下，但是，嘉寶討厭張叔，因爲他經常在她身上毛手毛脚，嘉寶還知道，張叔旗下的每一個小姐，間中會應張叔之召，免費陪他上床，而且，張叔找小姐陪他上床，永遠是在中午一點左右，那段時間對嘉寶來說，還是尋好夢的時間，因此，在以往，雖然張叔一而再的叫過她加盟到他的夜總會，但嘉寶始終沒有答應，她認爲，服侍張叔這個老闆，比起服侍其他客人，還要麻煩得多。

（一四九）

刊登本報廣告請電二一八〇七〇八

金冠：港九影院聯合廣告

總統·麗聲：今天盛大獻映　加映麗聲午夜場　秦漢　葉倩文　安娜瑪麗主演　請即定座　兒童不宜　賓妹　菲律賓「深入式」實地拍攝　後晚午夜場：拍拖更

國泰·金門·民樂：今天盛大獻映　加映民樂午夜場　秦漢　葉倩文　安娜瑪麗主演　請即定座　兒童不宜　賓妹　菲律賓「深入式」實地拍攝　後晚午夜場：拍拖更

龍華·油麻地·福臨：今五場　本港第一部旅遊災難歷險片　秦漢　葉倩文　安娜瑪麗主演　出門忌女色　水土不服　人生路不熟　賓妹　後晚午夜場：拍拖更

富都·樂聲：今五場　本港第一部旅遊災難歷險片　秦漢　葉倩文　安娜瑪麗主演　出門忌女色　水土不服　人生路不熟　賓妹　後晚午夜場：拍拖更　富都明早場：贊先生與找錢華

新都·快樂　K666148　H773496：最後今天五場　玉女雅麗珊史劍城大胆演出　小樓夜半私語時　明天獻映：鬼嚇鬼

新樂　K618167　寶石　K657116：最後今天五場　玉女雅麗珊史劍城大胆演出　小樓夜半私語時　明天獻映：鬼嚇鬼

京都·凱聲：第三週映　五場請早　影評大讚人驚之作　精簡本，敬請依時入座！　兒童不宜　墮落街　凱聲後晚午夜場：拍拖更　京都禮拜早十點半：爭霸

海運·百樂　H704646　K678091：第二週映　金球新獎最佳人獎　非荷　杜拉　年紀細細令人迷！　兒童不宜觀看　蝴蝶仔　後晚午夜場：凶終　海運午夜場：我的保鏢

普慶·明珠：今天獻映　霍士公司耗資最鉅戰爭片王　12點·3點·6點·9點　六月份最大規模戰役！　碧血長天　明珠午夜場：沙胆英　普慶後晚午夜場優先介紹：探病攞命

倫敦·國都·影都：第二週映　五場請早　波姬小絲主演　彼得方達　大老千小妖精　影都後晚午夜場：凶終　國都十點：危險人物

大華·香港仔：今天五場　香港第一部旅遊災難歷險片　賓妹　兒童不宜　後午夜場：拍拖更　今天五場　兒童不宜　十室九春　主演　嘉蓮　妮絲　桃麗金　性飢渴，性幻想，性焦慮　通通有晒

新大華　3-841199：九龍首映　今第四週　每日五場請早　時光倒流70年　主演　基斯杜化李夫　珍茜摩亞

翡翠·文華·亞洲·蘭宮：最後今天未看速看　明天獻映：魔界　警花門狂魔　日本相撲

娛樂·寶聲·明月·黃金：最後今天未看速看　明天獻映：魔界　警花門狂魔　日本相撲

碧麗宮：第42天今天映四場　放映時間：兩點半·五點半·七點半·九點半　票價：18元　特等22元　奧斯卡三項金像獎　金池塘　充滿生命充滿溫情

大光明·順利：最後今天　警花門狂魔　日本舞男　明天映：魔界　電話：清水灣道順利邨432659　巴士直達：23M,29,42,209　最後五場　小樓夜半私語時　明天起映　鬼嚇鬼

皇后·皇都·嘉禾：最後今天　吳思遠監製·羅文導演　摩登雜差　廖偉雄·鄭則仕·葉德嫻·陳玉蓮　明天獻映：巡城馬　嘉禾午夜場：打籐

麗華　3921958　珍寶　3-206506：最後今天　廖偉雄　鄭則仕　葉德嫻　摩登雜差　明天獻映：巡城馬　麗華明早場：馬騮過海

利舞台·華盛頓：最後今天　天生異形　明天獻映：野鵝敢死隊

華聲　3-617169　嘉年華：今天五場　蝴蝶仔　瑰麗堂煌　裝修工竣　快將開幕

麗的不斷發生藝員風波
大員說要「揸正嚟做」
如有跳草裙舞寧願培養新人

圖爲岳華張美璉喜結合錄之餘，兩人接受記者之邀合拍一照。

近日，麗的經常發生藝員自動失踪事件，或是工作態度差勁，或是不遵守公司的條例等大小風波，氣然麗的高層大員，這是否麗的與旗下的藝員不夠協調有關呢！或是着重力捧新人，而有意大爲裁員，影響士氣呢。

麗的某大員解釋：麗的過往一連串發生藝員風波，這是絕對與麗的無關，因爲，大跳草裙舞的藝員，是多數接近滿約的，原因多是藝員本身的要求與公司提出的條件有出入。

談及合約條件的內容，該大員表示：公司所提出的合約條件，全是按照藝員本身的工作態度和表現，無論是大小中牌，都是一視同仁。至於何以產生藝員風波，或許藝員自視過高，認爲自己的身價已今非昔比了，所以，在與公司商討續約的期間，作出種種行動抗議，務必令公司依照藝員的要求。

該大員強調指出：藝員大跳草裙舞絕對不影響公司，祇會損害藝員本身的道德及人格，若是彼此處於冷戰局面的話，麗的便作強硬的態度不予以續約，寧願積極栽培新人。

而過去麗的捧紅了新人先有陳秀雯，後有何家勁、關之琳等，大不乏人，該大員指出：每年麗的均有一班訓練班新人畢業，實在不必緊張缺乏人材，而先前所力捧新人的成績十分理想，促使麗的更有信心發掘和培養新人。

這意味着麗的未來的方針，全集中在培育新人上，至於舊人會否因而被淘汰呢。

該大員表示：麗的是會尊重藝員合理的要求，倘若對方所提出的條件不苛求的話，麗的是絕對歡迎繼續彼此間的主賓關係。

張美璉叫師傅 岳華欣然受落

岳華是老戲骨，他在開始拍電影時，張美璉只是小妹妹，可能仍在揹着書包上小學。

張美璉經常有機會與岳華結台錄，每次在演對手戲時，張美璉便稱呼岳華做師傅，岳華也欣然受落，他還很自豪的說：「嘿，我做得你師傅有餘呀！」

「那麼，我正式拜你爲師吧！」張美璉打蛇隨棍上的問。

「啊，那又不必，隨便叫叫好了，有你這漂亮女徒，恬妮可放心不下呢！」

「別當恬妮是大醋缸，只是你不敢。」特衡着岳華說：「如果是正式契女，她會向契媽打報告，你不怕嗎？」

張美璉站在旁邊做鬼臉，她故意在取笑岳華，於是又打趣說：「不收正式的契女，那麼，私底下究竟有幾多個契女。」

「一個都沒有。」岳華立刻說。

張美璉在口頭上只是稱岳華做師傅，實際上眞是「霧水師徒」，岳華仍未敢背着恬妮收個俏女徒。（冰）

影視傳奧

陳德華

他拍戲太認眞，恕我無胆合演。

深思熟慮之後 林嘉華放棄投資拍電影

原本懷着極大的信心進軍電影圈的林嘉華（見圖），現在卻改變了初衷，把原定的計劃打消了，他並非沒有足夠的自信投資拍電影，而是，他認爲做生意的原則，乃是「不熟不做」，所以，他毅然自動放棄機會。

商人與他商討合資拍片的事宜，他很快便答允對方，至於細節的問題，其後沒有充份的時間加以研究，所以一拖再拖下去，才把計劃一次又一次的押後。

華仔指出：豈料當他完全了解這個合資拍片的事宜後，[illegible]點「人多手腳亂」的感覺。再說，人多就必意見也多，這些非要弄出很多不必要的麻煩，就在這樣的原因下，他自動放棄這個機會。

自然，華仔在娛樂圈近年裡，只拍過一部時裝片，對於電影[illegible]

吳鳳華初出道 即演重要角色

麗的訓練班新秀吳鳳華，初出道便挑大樑，在「琥珀青龍」中扮演邪道中人瑤姬，扮相極盡妖艷。

吳鳳華外型成熟，而韻味天然；她的樣子，有點似影圈某女強人，因此備受注意。

吳鳳華在未進入電視圈之前，本來在一家鑽石首飾工場，學做打磨鑽石工作，但她覺得發展不大，生活過份平淡，所以找尋一份有挑戰性及刺激性的工作來做，於是她選擇了考訓練班，而她現在尚未畢業，便已在「琥珀青龍」中擔重角，令她十分滿足。

她在戲中的造型特別妖治，故此造型亦甚特出，誇張她的個性。她演的瑤姬，本是譚雷堂雷振天（鄭雷飾）之妻，但丈夫爲了富貴權勢，遺棄了她，她怒不可遏，聯同徐玉（伍衛國飾）來對付前夫，手段狠毒。

吳鳳華的扮相。

與占士高賓同居兩年 琳茜狄保羅 要求結婚被拒

●前座客●

近年來有一個頗艷麗的電視女星，她是琳茜狄寶羅，可是發現她已與打仔男星占士高賓同居了兩年，分開了又重聚及結合。最近這一個艷女郎以「特務飛龍」成名的男星占士高賓，近年來的兩三部動作片，香港影迷已看過，他的樣子看來已逐漸老了，身手也比不上在拍「七俠蕩寇誌」的時代。想不到與他同居後結合的是美艷的琳茜狄寶羅。

在同居兩年之後，她覺得應該要結婚了，事實上他們在美國同居，她[illegible]

後，琳茜狄寶羅提出要嫁給他，占士高賓斷然拒絕。

占士高賓那時一方面是忙着拍片的，另一方面他便這一個女人有一個印象是，結婚是一件自然的事，而她未免太過苛求了。

而琳茜狄寶羅對他是步步緊迫的，她直截了當地對他說要結婚，她說：「我曾正面對他說，我不能再繼續像現在般消耗青春時光了，除非我知道你有意結婚，你明天就得對我說個明白。」

終於有一天，他被迫得走投無路，對她說：「好吧，你敢詐成功了，和我結婚吧。」這是占士高賓的一件極爲戲劇化的事，然而兩人結合後，她是要拍電視片集的。

占士高賓的身體不大好，他患上頗爲麻煩的帶狀疱疹，有一邊面孔頗爲疼痛，接着又是風濕骨節炎的打擊，與初時與這個美女結識時，完全不同。那時拍動作片的占士高賓說：「我強壯得像一頭公牛」。

但現在這一個動作明星，的確是今非昔比，曾一度幾乎不能走路。而這個美女是比他年輕廿歲的，不過，她也承認多年前同居時，他是壯健的。

這個靚女人是一直照顧着他的，而沒有怨言，但因爲身體有痛楚的關係，常使他容易激怒。因爲她是他最接近的人，有許多次爲了微不足道的事情，兩人發生口角。

占士高賓又發現他對某些食物敏感，他要避開大豆產品的食物，他要吃一些健康食物公司出售的天然食物，有一次她給他吃一些大豆造的人造牛油，他向她咆哮，使她難忘。

當然，身體不好就造成他們共同生活時大爲緊張。過去他們是相敬如賓的，現在是脾氣代替禮貌，這種關係下去，再能支持多久，誰也不能逆料，據說她在暗中物色另一個男人，果然如此，占士高賓更難受了。

「肥皂泡」播「未來世界」

寶寶街內，衆小孩正在吵架，陳SIR和朱古力鬧着要做總統，不倒翁則爭做畫家，並數說其他職業的缺乏吸引力和低賤。超能隊長爲了阻止他們繼續爭吵，答應帶他們到未來世界看看。出乎衆人意料，祇見陳SIR和朱古力皆忙着教書，而不倒翁則沿街叫賣燒鵝，結果被做了警察的妹釘逮捕，控以無牌販賣罪名。反是一向木訥的拖肥則做了一位出色的天文學家。

衆人無精打彩地返回現在，甚覺沒趣味，於是超能隊長教訓他們知道，空言是沒用的，如果要達到自己的理想，一定要早作準備，學好本領，才可成功。且職業無分貴賤，切不可貴此賤彼。

由雷宏，晶晶主演，程佩琪編導「肥皂泡」之「未來世界」，已定於本月三日下午五時十五分在無綫翡翠台播出，並於本月七日於麗的電視重播。

圖爲肥皂泡故事劇今播「未來世界」工作人員開會議。

今日電視節目

麗的電視

- 1.00 艷色雄（大結局）
- 2.00 婦女精選「多少柔情多少淚」朱江、丁瑩主演
- 新聞摘要 3.30
- 4.00 下午茶（婦女節目）
- 新聞摘要 4.30
- 4.31 太空飛鷹俠
- 5.00 醒目仔時間
- 5.15 蒙面俠
- 新聞摘要 5.30
- 5.45 醒目仔時間
- 6.00 機靈小和尚
- 新聞摘要 6.15
- 6.30 新聞及天氣報告
- 6.50 經濟快訊
- 7.00 大手筆
- 7.30 琥珀青龍
- 新聞摘要 8.30
- 8.31 大牌
- 9.00 雜誌式節目
- 新聞摘要 9.15
- 9.20 經濟行情
- 9.30 新聞簡報
- 9.35 預告
- 9.40 太極張三丰
- 10.30 中國戲曲電影：大劇「碧玉簪」金采鳳、陳少春主演
- 12.30 最後新聞

（明日節目）

- 7.00 早晨節目
- 7.30 英語新聞
- 7.45 經濟新聞
- 8.15 英語新聞
- 9.00 醒目仔時間
- 9.30 粵語長片「神劍江湖」（下）謝賢、江雪主演
- 11.05 李後主
- 12.00 節目簡報
- 12.02 午間新聞
- 12.20 經濟快訊
- 12.30 海闊天空週圍飛

麗的英文節目

- 3.00 醫者父母心
- 3.30 生活的旋律
- 4.00 醒目仔時間
- 5.35 英語片集
- 6.00 寶島世界
- 6.30 流行音樂巨星大匯演
- 7.00 新聞及天氣報告
- 7.30 我要高飛
- 8.30 威風八面
- 9.30 新聞報導
- 9.35 麗的影院：「皇家郵船爆炸記」李泰哈里斯、奧馬沙里夫主演（中文字幕）
- 11.35 新聞報導

無綫翡翠台

- 1.15 婦女新姿
- 1.20 名劇風流
- 2.15 婦女劇場之「大亨」
- 4.00 婦女新姿
- 4.30 430穿梭機
- 5.15 七彩「肥皂泡」
- 5.45 430穿梭機
- 6.00 警犬阿卡
- 6.30 新聞報導及天氣報告
- 7.00 季節
- 7.05 雙面人
- 8.00 香港八二
- 8.30 星塵
- 9.30 新聞簡報
- 9.35 歡樂今宵
- 11.15 新聞報導
- 11.30 今日財經
- 11.35 美國職業籃球賽
- 12.30 步步驚心
- 1.30 國語長片「民族英雄鄭成功」黃河主演
- 3.00 粵語長片：「自由戀愛」金峯主演

（明日節目）

- 7.00 新聞報導
- 7.45 現場交通情況報導
- 7.57 財經新聞
- 8.30 現場交通情況報導
- 8.45 新聞報導
- 9.00 430穿梭機
- 9.45 機俠卡通
- 10.20 粵語長片：「白髮魔女傳」（三）張英主演
- 12.00 雪山飛狐
- 1.00 午間新聞

無綫明珠台

- 4.00 芝麻街
- 5.00 米奇老鼠和唐老鴨
- 5.25 彩色卡通大會串
- 5.40 英語片集
- 6.10 國際兒童劇場
- 6.34 雙鳳翱翔
- 7.00 新聞報導及天氣報告
- 7.30 紐約、米蘭春夏時裝
- 8.30 貨車走天涯
- 9.30 新聞簡報
- 9.35 明珠九點半：「父女情深」
- 11.15 新聞報導
- 11.30 疑雲陣陣

妻子可分三大類 擇偶確是甚困難

往昔之世，標準的妻子只有一個型，概稱之就是貞靜賢淑。從這四個字內涵着：貞，正也，定也，以禮自守也，靜，寧也，和也，動之對也，賢，善也，有善行也，淑，善也，清湛也，深沉也。

這一大串的也也也，用現代通俗的話來說，就是從一而終，不勾引男人，不出聲，少動作，吃虧會啞忍，一切屈辱悲哀全堆積在五臟六腑之內，對人和顏悅色，不吵架，不爭是非，夫家若富有，則努力討婆婆和丈夫的歡心，若貧窮，則負起全盤家務，勞累以終，一無所怨。這種標準賢內助自然很容易五勞七傷，往往年未四十便吐血身亡了。

這些弱型的婦女，在強人紛紛冒頭的現世代，頗受其同性後輩所不齒，但滿腦子攘外必先安內思想的男士，卻是衷心擁護的，我的一位朋友說，妻子之道，貞爲首，這是古今中外一理的，否則做男人何以爲所天？靜、賢、淑三樣也十分重要，因爲家中若有長舌婦、潑婦、妒婦以及凡事據理力爭之婦，干綱飽受沖擊，大丈夫要在外頭發展，無論白天在辦公室內外的事業，或晚上在舞樓楚館的風流韻事，一律受制，結果全人喪在黃面婆手下，這豈是生活之道呢？

不過，有一派則認爲，妻子有本領，在外頭能夠賺到錢，可以大助家計，更會給丈夫面上增光，而且以優生學原理立論，強蛋強，自己的兒女以至兒女之兒女，將來必定成爲強中手之強，那時滿門強男女，威震八方，自己以老太爺身份穩據家族首位，那才不枉來這世界一趟哩！

這地球，兩極中間有溫帶，地球上的人，兩極意見的夾縫，也總有折衷派。這派男士盼望妻子貞賢淑而不必太靜，惟恐全靜會（一）悶出胃病或肺病；（二）做事了無上進，影響遷升，影響收入，影響全家物質幸福。

上述三派各有利弊，可見擇配之事難極了。當然男只是一方，女那一方又是個問題。女人是要按男人市場的需求而把自己培養成合銷的上貨呢，還是不管臭男子的臭傾向而自我獨立成長呢？不要做貨的，只好反過來做買貨手，但這件事，目前似乎尚待婦解運動的熱心份子去努力，因爲這個世界是男追女而不是女追男的。到婦女喝令要男人貞靜賢淑之日，大家才能互拍肩膀而論平等。

豪雨雖能解制水 造成傷害代價大

香港水務局宣佈暫停制水，這是好消息，但另一方面未免使人帶點哀傷，因爲香港人付出了很大的代價，就是山邊的木屋被冲毀不少，廿多人喪命。香港要不制水，就得依靠老天，不然就是來一場颱風，帶來雨水，常在三數天之間，可以完全解決了問題，但造成災害，及有不幸的人送掉了命。

記得「六一八」風災之前，香港也是鬧着水荒的，豈料這一場風來了，造成半山的大廈倒塌，雞寮木屋有人慘遭活埋，北角名園街的汽車，被洪水冲下來，在街口好似推起了一大批火柴盒。雨水充沛的另一個壞處，就是如此。山坡一直是香港的問題，在香港的早年，半山沒有這許多房屋，也沒有充足的去水設施。大雨時山頂及半山積聚的雨水，如洪流經過花園道而下，上世紀有水浸中環的奇事。

香港經過了許多雨災，但是近數年來，受害的是山坡的木屋居民，因爲他們不擇地點，建了一個簡陋的棲身之所，有地方過夜再作打算，不能研究是否危險。

我們實在佩服有些人所住的山坡及甚至懸崖邊的木屋，看來是一個掛着的木箱，一下子就滾落山腳或海中。乘離島小輪，在雨頭出口的海面，塗灘星嶺以下，以迄海濱的一大堆木屋，有者是露出幾枝竹撐着似的，就這樣已容納了許多人，他們長期處於險境。

有很多木屋居民知道及早疏散的，但係這幾天，是突如其來的大雨，好像有大桶水由天上淋下來，在半夜長時間下雨之後，大水冲到，也不知道，於是才有被活埋的慘象。

很多次要的街道及內街，可以說是落大雨大浸，小雨小浸，理由是去水渠宣洩不及，特別是經過了長期的乾旱，有些渠又積了垃圾什物，有多少阻塞，大雨驟然而來，馬上浸上行人路，更浸入舖位，有水浸深入大廈走廊，使電梯底積水，以致不能使用。

太遠的時間不要說，一個多星期前，整晚半小時的大雨，行人多措手不及，當時是無雨早已出街，不但被困，而且非要趟水過馬路不可，否則到處走不通。

太快及來勢極兇的雨水，甚至使地下的水渠爆開，冲破路面，災害不祇是影響路面那麼簡單，很可能使大街也要趟水，加重了災難。水不能宣洩，才有近數天來，下雨時電車局部通車，有最重要的一段，或是東區尾端，不能行車的情形，住得遠返工慘矣。（東名）

夜來香晚間盛放 乃配合昆蟲習性

有許許多多的花兒喜愛白天，喜愛大太陽；可是相反的，卻也有不少花兒喜歡在夜晚綻放，夜來香便是其中的代表。

是甚麼原因使得夜來香捨棄了白天的良辰美景？難道它喜歡孤獨寂靜的夜？或者它害怕太陽，討厭紛擾大白天？

事實當然不是如此，夜來香不是怕太陽，也絕不孤獨，它的朋友多得很哪！

原來夜來香也是一種蟲媒花，依靠昆蟲來幫它傳粉做媒，它選擇在夜間開花，說來還是一種聰明的做法呢。

世界上的昆蟲種類，數以百萬計，其中固然有多數在白天活動，可是也有不少是晝伏夜出的。而大部分的花兒在白天開放，昆蟲們忙着爲它們授粉，由於數量多，自然難免在效率上打一點折扣，所以如果避開白天開花的「尖峯時刻」，配合夜間活動的昆蟲習性，必然能使受粉率提高，對大自然的平衡和生命的美好與奧妙，都有相當的助益。

夜間活動的昆蟲在黑漆漆的環境裡飛翔，牠們憑甚麼找到夜來香的花朵呢？當然是憑着敏銳的嗅覺。

夜來香在入夜後徐徐將花瓣兒開啓，於是蘊藏在花朵當中的油細胞，就不停地發散出芳香油，引得夜行性的昆蟲們（以蛾類爲主）紛紛來拜訪，就在這一來一去之間，完成了夜來香開花的最重要目的－受粉。

夜間開花的習性，是一種演化的結果。有人說是植物爲了配合夜行性昆蟲，才慢慢改變自己的開花時間；但我們也不能排除是昆蟲們爲了配合植物夜間開花的習性，才改變自己作息時間的可能性，畢竟植物比動物更早來到這個世界上。

除了夜來香之外，小朋友們不妨想想看，在你的記憶裡，還有那些花兒在夜間開放？曇花、瓠瓜花、晚香玉、紫茉莉（煮飯花）、曼陀羅……還有呢？

室內不可種花太多

養花，有利于身心健康，但若處理不當，也會有害身體。

花草和其它植物一樣，白天在日照下吸取二氧化碳，吐出新鮮氧氣；夜間則放出二氧化碳吸取氧氣。如果夜晚將很多盆花移放到室內，就會和入睡的人爭吸氧氣，使室內的二氧化碳氣體濃度增高，加上夜間爲了安全和擋寒，需要關閉門窗，使室內通風換氣不暢，以致臥室空氣混濁。氧氣吸收減少，供血液的含氧量降低，容易引起頭昏腦脹，早晨起床後，就會感到精神不振和疲倦，既損害健康，也妨礙第二天的工作和學習。

港府現才放水 實有許多苦衷

在錄得六百五十毫米雨量後，港府經宣佈取消制水，港府的「穩陣」先見之明及精打細算，不能不令人感動；港府的慈悲心腸，亦值稱道。

本港有水量，雖足供二百八十多日使用，比去年同期還多（當時並無制水），但非保今年的豪雨全無落在非導水區內，非保電腦又計算出本港應該制水，所以港府直至週二才正式宣佈不制水，實在非常正確也。

況且有港府僱用數百個開關水喉臨時工，一旦撤消制水，他們將會失業，所以亦要爲他們着想。五百多萬市民的小小不便，那能難得上數百工人的就業機會，所以港人應該諒解港府的苦衷。

可能港府剛剛[illegible]

下午茶

阿福新記

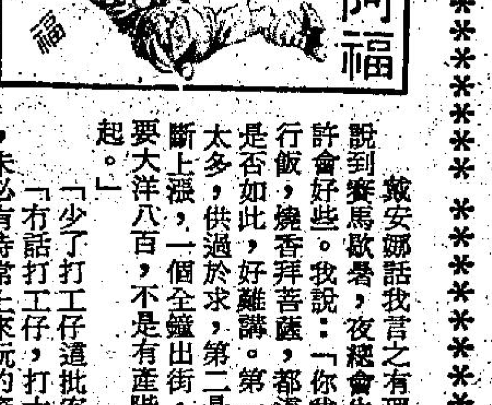

阿福

人總免有點偏心

戴安娜話我言之有理，從而說到賽馬歇暑，夜總會生意，也許會好些。我說：「你我吃這一行飯，燒香拜菩薩，都這樣望。第一是同業是否如此，好難講。第二是檯票不太多，供過於求，第三是檯票不斷上漲，一個全鐘出街，連加一要大洋八百，不是有產階級玩不起。」

「少了打工仔這批客。」

「冇話打工仔，打大工之人，未必有時常上來玩的資格。三朋四友，假定帶三個酒女去街，要駛多少，沒有個三千銀，好難落檯。」

「消費力，一般人趕不上。」

「有產階級，或者是攬偏門的，不在此例。」

戴安娜在歎苦經：「福哥，我名下五名小姐，到現在爲止，才有兩位上檯，三個在休息室坐冷板。場面假定是這樣淡下去的話，小姐就留不住，我叫佢地阿媽也沒辦法。」

「好似有的小姐，天雨未返工。」

「是呀，否則休息室要爆棚。」

「前邊空，後邊爆。」

「最難做的，便是我們媽媽。」

「愛麗絲名下的「八美圖」，有幾個上檯。」

「返工六名，上檯三名，也有三名在吃湯丸。福哥，我知你在「瑤池」媽媽中，最關心的是愛麗絲了。」

「不都一樣？」

「人總免有點偏心。」

「戴安娜，你是說我做人不公正。」

「不是這個意思，可能是愛麗絲在「瑤池」起作用，老細當然重視，你以老細的意見依歸。」

我說：「沒辦法呀，我份人，奴性重，一向是老板第一。」

「把老板放在最高位置。」

「但俾人工我呀，老板第一，老母第二，卽我契媽。」

「你是「瑤池」夜總會，出名的孝子。」（一八九）

雲妮片語

爲旅行打工

每次去完旅行，必然努力工作，事緣於在一週之內花掉三千多元，如用計數機計算，眞不知要捱多少篇稿子，剛去完旅行的翌日，立刻撥電到雜誌社去，並對老總說：「喂，本週開始恢復寫稿。」

「看你的樣子，準是又去完旅行囉」雜誌社的阿美說。

熟悉我的朋友，似乎都知道我的習慣，平日不去旅行時，往往左推右推，卒之到有空時，卒跑到避風塘去遊船河，也許跑到朋友家打牌耍樂，當雜誌社催得緊時，才勉爲其難的寫一篇幾千字稿。

如今去完旅行，居然自動自覺，雜誌社的電話尚未打來，我已首先打電話去知會一聲，然後對雜誌社說：「今期寫乜乜，你可準備版位。」

整天爲旅行社打工，不過，仍然覺得值得，人生在世不應單爲賺錢，一定要懂得花才成，否則寧願乖乖的躲在家中欣賞電視，何必要傷腦筋去構思，今天寫甚麼稿才可賺到較高的稿費。

隨想曲

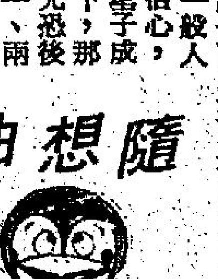

葉大哥

幼稚園

距離下學年的時間還遠，不少父母已爲子女的學業而奔波，並非恐怕的程度不好或甚麼，爲的是不能進入名幼稚園，現時已展開一片爭取學額熱潮。

香港的教育制度就像個金字塔一樣，可能大家都知道只有兩間大學，學位有限，爭不到便外國升學，競爭情況比幼稚園平淡得多。

可能一直以來名校的教學水準不錯，學生在會考、大學或社會上都有表現，一般人對它具信心，在彼此望子成龍心情下，那有不爭先恐後的搶得一、兩個學額。

這種競爭甚至從幼稚園至幼兒班便開始，有讀甚麼自動教學，聽聞是先進方法，不少人便一窩蜂將連說話也未清楚的BB送去。這種風氣逐漸從上階層、中階層而蔓延至工人階級，雖然對這些愛子之心的父母表示敬佩，祇要想一想，是否祇有這途徑子女才能成才。

名校幼稚園或幼兒班學生的學費，每月達六、七百元，連交通費，生日會費，差不多一千元，是非常吃力的負擔，還有並未將子女送去，便一爲卽就，更要本身的家庭教育和督促，子女才有較好機會的發展。

陳玉蓮說內在美重要

黃華麒拍戲興趣更大

教導過不少賣座佳作，由「出籠」、「她的、爸的、媽媽的」，以至「交叉[illegible]

血液循環因人而異

星垂平野

陳雲裳說內在美重要
卅年相夫教子生活恬靜

在電視上因看港姐而看見當裁判的湯于翰夫人陳雲裳，因為去年給一周刊做港姐的報導，不時打電話給她，還給她做過專訪。她很熱情，那次請司機來接我們上她山頂的家，一同喝下午茶，後來又用車載我們去淺水灣吃飯，又邀請我們到她赤柱的別墅游水。

她說：「也難得與你們兩三個小鬼投緣，看過你們的稿。其實，我的生活也算規律而平淡，偶而出來分沾一點你們的青春氣息。」

陳雲裳不但很會講話，而且得體，看出她的誠意而非做作。她說：「平日，我就顧着家庭，結婚卅年如一日，我都有陪同醫生一齊進早餐的習慣，你知道，一個好太太不易做，我一直是他的好聽衆，聽他評病人的情況，有反應，看來我也學會了不少啦。為了他以前留學瑞士，有德國朋友，我除了學英文，還學德文哩。」

當年「南國影后」的陳雲裳，如今已經是一個在她丈夫圈子內出名的相夫教子，入得廚房，出得廳堂的太太了。她說：「當初就決定了這樣，所以也樂於把她做好，每年參加做港姐的裁判，我都有如此感想：外表美有多少年用呢？女子主要還是美德。」在當年，她已經是個開通西化的明星，她穿性感的泳裝拍照，她在家有英文老師，排球老師，她騎馬，又在家設有運動器械室。但她的婚姻觀念並不西化。

她有一個兒子兩個女兒，兒子在美國唸書，她常常去看他，以前女兒在瑞士唸書，她就常常去瑞士。如今這個女兒嫁給了邱家，她就給她帶外孫，有時還去接送他上BB班，以方便女兒跟丈夫出國。

・梁仲斐・

馬來西亞小姐

符蘭絲上銀幕
認為經驗難忘

在呂小龍哄動歐洲的新功夫片「凶終」中，有一個新青春少女面孔，原來，她就是一九七九年馬來西亞小姐符蘭絲（見圖）。

符蘭絲在馬來西亞讀書時，已對拍電影很有興趣。後來，她與她的老闆來港公幹，一個機緣中，她們認識了健龍公司的呂小龍，談起拍片，遂被呂小龍邀請，在「凶終」中客串一場戲，飾演一個被國際販婆集團所擄來的各國少女之一。

符蘭絲說，雖然她演戲不多，但是，卻得了一個很新鮮亦難忘的經驗。她今後相信不會走進這個圈子，但是她也希望有機會再在電影上多得些經驗。

「凶終」在康城電影節期間，在法國首映，大為哄動，除了呂小龍外，為歐洲觀衆及世界片商注視的，還有賓正利，巴比安娜，陳莉莉，還有的就是這位馬來西亞小姐——符蘭絲。法國人很希望邀請她前往訪問。

黃華麒拍戲興趣更大
李殿朗虎父虎女本色

執導過不少賣座佳作，由「出籠」、「她的、爸的、媽媽的」，以至「交叉零蛋」，除了票房數字一部比一部好之外，我們也可以發現，他對喜劇興趣越來越大。到最近完成的「拍拖更」，就完全是為向觀衆提供豐富笑料而拍。

「拍拖更」是以男女警員拍拖出更所發生的趣事為題材，也就是說，喜劇人物就是我們日常可以接觸得到的警察哥哥和「師姐」。這在流行喜劇熱潮中，算得是較為新鮮的故事題材。

伊雷在「拍拖更」中是「三柴」，為人「風流自賞」，艷遇多多，但在「師姐」葉德嫻調來共事後，因阿嫻對他情有獨鍾，處處盯實，戲中不少令人捧腹的笑料，便由此而生。

「拍拖更」是雙生雙旦演出的狂笑喜劇，除了伊雷與葉德嫻這一對歡喜冤家，還有黃允財與李殿朗一對生旦。

明星與我　佐蓮

是李殿朗這位新人，她的名字在影迷雖較陌生，但提起她的老子，卻無人不識，原來，她就是大導演李翰祥的乖女。

李殿朗在「拍拖更」中，飾演一個顛倒衆生的時裝模特兒，由於作風大膽，逢人賣生藕，同住在一幢樓宇的住客，初時都以為她是「一樓一鳳」，而把同住的青年人黃允財視為「摩登龜公」。伊雷因為去探葉德嫻，而發現了這個人間尤物，而為之神魂顛倒。李殿朗果然是「虎父無犬女」，她的演技之放，誰亦不敢相信是一個新人，而她之艷光四射與誘人的青春氣息，肯定其大紅大紫，指日可待。

黃華麒拍了這部狂笑喜劇，雖然自謙是志在供給觀衆歡樂，但看過試片的朋友，無不認為是具有內涵的最佳喜劇電影。

歌聲靈氣迫人
齊豫來港亮相
關菊英開設清吧

「歡顏」中有個「靈通人」的女主角，也有個「靈氣迫人」的幕後主唱者——她就是台灣的校園民歌著名大將齊豫。

去年，齊豫結婚後，便瀟瀟洒洒赴美國繼續深造。不過，她雖然身在美國，可是她還是努力為中國音樂界盡力。

不久前，齊豫回台灣渡假，就作和「橄欖樹」的作曲者——她的恩師李泰祥再次灌錄第二張個人專輯「祝福」。唱片內李泰祥破天荒開腔和齊豫合唱「一條白光大道」。

齊豫對一切有利音樂發展的事，都樂意參加。例如本月初舉行的「亞洲巨星音樂節」，當她接到主辦者邀請，立刻答應屆時為此音樂節自美來港。

據主辦者梁柏濤透露，他剛與在美國的齊豫通過電話，她透露已定本月初自美來港，先在港安排一些登台前的工作，並會與記者會面。

校園民歌手齊豫來港亮相。

又關菊英與李香琴、黃愷欣等幾位友人，不久前開了一家「酒閣」，是清吧形式。

她笑對記者說，她實在不是一塊「經商」的材料，也沒有時間親自去料理。她所以投資，全是因為「柴娃娃」而起。幸而，她們有好的助手，為她們照料一切。如今「酒閣」生意不錯。

關菊英說，她目前每晚忙於在兩個場表演，而且又要為本月初舉行的「亞洲巨星音樂節」練歌，因此很少出「酒閣」，而且她們也不大喝酒的，在「酒閣」坐不久。加上黃愷欣又要籌備結婚的事，李香琴又忙於港視的演出，所以，都很少到店中去。

關菊英的嗓子越來越好。最近，她又成了港視的重頭電視劇「天龍八部」的幕後主唱人，使她的聲譽更大增。

李嘉蘭被追殺

「探病攔命」是李嘉蘭主演的一部新戲，本來，這位荷里活出名金像影后，是個被人爭相聘請的演技派，她能夠抽空前往加拿大演出這部新片，因她以為片子是同類的怪異片中很出色的。目前，她自己已經開始做導演的工作，正在拍攝一部「告訴我一個謎」，又是一個演而優則導的人馬。

李嘉蘭在「探病攔命」中，飾演一個敢作敢言的正義電視台新聞評述員，不幸因其言論而惹出「怪客」連串殺害，殺她不死並追至醫院，殃及病人與護士。

她說：「這種題材常有令人意外的表現，我的戲份比「凶兆」續集的記者更步步驚心。」在她很多部出色的代表作中，她以「洗頭」一片得金像獎，但她則比較喜歡「海上驚魂卅天」，有場戲她對着鏡子把頭髮剪掉。還有「國際機場一九七七」。當她初初入影圈不久，演了一部「偵探的故事」，不料卻在康城得到最佳女主角獎，後來她還因演電視劇而得艾美獎。

李嘉蘭從影至今已經有差不多卅年的歷史，因而對電影是深深地熱愛，她第二次的婚姻，是嫁給製片人約瑟費里，生有一個六歲的女兒，兩個人可稱志同道合。但她和前任丈夫也是志同道合，年輕時，同屬激進的左派思想份子，因此她被美國當局視其為黑名單，有一段時期沒有戲拍。但現在大家都對她做導演投以注目。她說：「拍『探病攔命』是我第一次去加拿大拍戲，導演和若干工作人員是操法語，我迫得把自己的威水法語使出來，法人拍氣氛片，確有一手。」她與前夫所生的女兒戴娜文諾英，現在已繼承母業，成為出色的年輕演員。

睽別十年再現銀幕
肥肥靈活身手受讚

沈殿霞最近應劉家良之邀，在鄭少秋、傅聲合演的「御貓三戲錦毛鼠」中，客串傅聲「白玉堂」母親一角，拍了四天戲，已經大功告成。

肥肥自楚原的「七十二家房客」至今，已有十年不曾拍電影，今番重作馮婦，完全是師父的面子。

肥肥說：「以前拍的多是時裝片，這次是古裝，又要打，冬天拍還好，夏天真真搏命！」她在戲中不僅要演功架，要耍關刀，更要擺一字馬，演出一場母子練功，肥肥的一字馬，大家早在電視看她表演芭蕾舞時領教過了，令人拍爛手掌：前兩天，工作人員把「御貓」中肥肥的一段菲林沖出放映給她觀看，只見肥肥在戲中威嚴逼人，一派高手風範；她耍關刀，居然能前後玩刀花，踢腿又踢得很高，靈巧非凡哩！試映時，在場者皆向肥肥報以掌聲，讚她精彩十分。

肥肥說：「拍出來效果好，自己都很開心，辛苦點也值得！」她為泊這幾個鏡頭，狠狠地練習功架，在張一字腿及踢腳時，更不慎扭傷大腿筋，幸而只是小毛病而已。

不堪影棚苦熱的肥肥說，開工四日，等如為她減肥，因為除了出汗外，胃口也大打折扣，而且，在開工第二天便買了一具活動冷氣機送給師父享用，肥肥尊師重道兼且識做，劉家良自是歡喜，秋仔也間接得益。

兩次錯過拍外國片
吳耀漢說不是損失

跟吳耀漢閒談之時，他告訴我本來有機會拍一部美國片的，但因為他要到馬來西亞拍攝「難兄難弟」的外景，與那部影片的拍攝日期撞了期，故白白爽失了一個機會。

「那部影片是世界性發行的，你錯過了這個機會，有沒有感到可惜？」我問他一句。

「噢，我並不覺得這是一個特別的機會，因為十多年前我也有過這樣的機會，但也放棄了。說真的，我並不認為拍外國片是甚麼光榮，或許我不是該片的主角，只是大配角而已，故演與不演，根本不是甚麼損失。」他直腸直肚，坦率的說。

原來，一九六九年他在英國已開始了演員生涯，雖然他不是大明星，但與當地其他演員一樣，同樣受到優待，例如每次拍戲都有專車接送，那邊的演員生涯實在舒服得很。

不過，他卻沒有機會做主角，連發揮演技的機會也沒有，故他才決心返回香港發展，當然，他在香港電影圈得到今天之成就，並非僥倖，而是靠自己的努力呢。

圖為吳耀漢（右）在「難兄難弟」片中一幕。

・不寸・

袁和平于仁泰
會有意見分歧

袁和平大爆拍「巡城馬」時之內幕，原來，初拍「巡城馬」時，袁和平與于仁泰之間，有極大的分歧。袁和平是武功出衆的導演，對拍動作片有強烈的信心，故此，他主張在片中加多一些火爆的動作場面，這樣，可以保障票房紀錄。可是，于仁泰卻認為要拍得更有時代感，打鬥場面，三幾拳便算數，如此，會更有真實感。

兩個人曾經為此爭得火紅火綠，結果，「巡城馬」拍成一部綜合體，既有激烈的打鬥與功夫之美感，亦有時代的節奏，非常出色，每一個看過試片之觀衆和影評家都一致讚好。直至放映了幾個午夜場後，袁和平才放下心頭大石，而且，向于仁泰推心置腹的，將此事公開。

目前，袁和平正集中精神，為「奇門遁甲」配音與效果，希望能趕及在暑期推出。（章行）

登台演唱要用舞蹈配合
梁蘭思拜師程彼得

・文涵・

程彼得近來收了一個女徒，她便是艷星梁蘭思，有一個漂亮女徒在身邊，彼得似乎特別神氣，他說：「蘭思聰敏好學，我決定收她為徒。」

「你準備傳些什麼功夫給女徒？」

「跳舞功夫，她唱、演皆能，只是不懂跳那些複雜的舞步，我就是敎她這些。」

程彼得剛說完，他又抱着蘭思的腰肢在舞池旋轉着，其實，梁蘭思的舞技已算不錯，不過，由於程彼得是正宗跳舞出身的，故有相當水準，蘭思經名師指點，舞技自更出色了。

我上前問梁蘭思說：「為何要苦練跳舞？」

「啊，因歌與舞是分不開的，如果去外地唱『科騷』，總不能只站着唱足四十五分鐘，一定要配合舞步才成，短期內又去外地登台了，現正臨急抱佛腳。」

「彼得是你老師嗎？」

「非正式的，大家是好朋友，且一同拍戲，他義務敎我，故尊稱一句師傅吧了。」

「彼得，今日不用拍戲嗎？」為免冷落旁邊的男士，於是轉過頭去問。

「都是差不多啦，街市小英雄只剩下一場戲便殺科，到時便輕鬆了。」

「上次見你仍是短頭髮的，如今長了好多呢！」

「本想去剪短，你知啦，大熱天時，頭髮太長的話，真是很不舒服，奈何要連戲，想剪短也不成。」

「拍邵氏的街市小英雄，覺得怎樣？」

「倘算不錯，大家合作愉快，不過，拍得亦頗為辛苦，因為外景場數多，好些時要拍通宵。」

正在訪問程彼得時，梁蘭思又顯得有些不耐煩，她搖搖手說：「今日惡補跳舞，下一次再詳談好嗎？」

「找你倒難呢！」我說。

尚未說完這話，梁蘭思已立刻遞上傳呼機號碼過來，她指指名片說：「嗱，上面印有電話，隨傳隨到。」

程彼得很有耐性的在敎梁蘭思跳一些難度高的舞步，兩人舞姿尚算不錯，如果有機會挑選舞王舞后，程彼得與梁蘭思倒有機會成為冠軍呢。（圖為梁蘭思與程彼得）

上海浴室漸式微
租金貴・不易為

佩拾即事

多行業不能支持下去，像浴室就是，從前在銅鑼灣的內街，有兩三間，上海及北方人經營的浴室，後來完全結束了，也許是租金太貴的緣故吧。因為在那時橫街的舖位，漲至月租萬五元，浴室就消失了蹤跡。

而今是數倍的租金，更不會有浴室了，在尖沙咀區還有一兩間吧，而新興的是正式的桑拿浴室，代替了上海及北方浴室，也許這一代的人不再去泡入公共浴池了。以外省來說，上午是皮包水，也就是說飲茶浸水吃點心，下午是皮泡水，大浴室泡一下子。公共浴池是廣東人不大習慣的沐浴，雖然是有香港人起來說，話溫泉浴及參加日人的公衆沐浴。

外省人是欣賞這一種洗澡方式的，也許，地理的關係，天氣冷，要泡在一大池熱水中，才可以使身體暖些。在記憶所及，這種浴室的浴池，分開熱，溫與冷，三種溫度的水。所謂冷水也不是冰凍的。

但是浴室內也有私家房的，內有一個大澡缸，你喜歡放什麼溫度的水，任由自便，外邊的小房間有一張床，是可以自己躺一下。泡了茶，是一個自己的小天地，如果你不要人替你擦背及修甲，那麼可以單獨一人洗澡。

這不是色情浴室，有女人在掛羊頭賣狗肉，是以後其他地方的事了。港人似乎不享受，因為粵人洗澡認為一大盤水是自己洗，才是較佳的，擦背修甲，也是多餘，雖然由他們擦背，可以在表面光滑的皮膚上，擦出一小堆「老泥」，然而廣東人對此認為是穢與。

這祇是見識而已，而且更是站在廣東人的立場說話的，洗澡一次要花很多銀幣，這是一種服務的代價。後來有女子浴室是色情架步，據說是越洗越辣撻。那時的報紙有評述，我得說是加一瓶背水，又是收多錢，諸多苛索，還可敲下水呢。女的是你穿了衫，有一條圍裙，然後好似替BB仔沖涼一樣處理，其尷尬可想而知。

當舖租大漲，這種失魂生意就難做，色情浴室就匿跡了，要開間按摩院也不行，要領牌。而且大廈反對，就不能開這種玩意。

數月前，有一家浴室是大規模的，在熱鬧區開幕，且刊登全幅廣告，相信是正派的吧，如果是色情的話，根本就不必如此大陣象吹噓了。（文漢）

世界之大

德國中之德國

誰都知道「德國現仍是分成東德和西德兩個政體不同的國家。但在這兩個「國家」之中，原來還有一個「國家」處於其中。那便是巴伐利亞。巴伐利亞是東德和西德之外另一個德國，當走到它邊境時，一塊木牌上寫着：「你正進入巴伐利亞自由邦。」為甚麼有這奇怪的稱謂？原來在西德各省之中，巴伐利亞擁有唯一無二的一支獨立武裝部隊。儘管它承認西德的憲法為「基本法」，但該邦議會始終未正式予以通過認可。巴伐利亞在波恩（西德首府）還沒有「大使館」，負責和聯邦政府的「外交」關係。巴伐利亞人極大多數是天主教徒，人口為一千餘萬，佔西德人口四分之一，土地面積為西德各省中最大，無論在政治上或經濟上，它卻擁有極大的潛力。普魯士統一德國之前，巴伐利亞向是一個獨立王國，在中世紀歐洲，它又是僅次於法國的文物之邦。在歷史文化與地理上巴伐利亞卻能自成一完整位單。

巴伐利亞人地方性的驕傲，也並非無理由，除了文化成就之外，經濟上的成就亦值得其自傲。由於它深處德國腹地，二次大戰期間，最後才遭戰火波及，所受破壞亦輕微，因此從德國各地，約有二百餘萬人遷徙到那裡謀生。（龍）

名雌搜秘錄

這一回：
肉彈居然成才女
留得人間笑呵呵

天堂島上，向來是笑貧不笑娼，一個人攞起上嚟，不但六親斷絕，連隻狗亦會追你幾條街，但一旦富有，則闊下財富，那管是偷呃拐騙，男盜女娼，但有人認親認戚，巴結奉承，豈止是「英雄莫問出處」，簡直是「財富那管根由」也。

有女星名叫戴波達者，早年以演脫戲出身，由於身材玲瓏浮凸，每有暴露戲，此姝例必囊括，至令其他肉彈蹙，恨之切骨，惟戴波達不但有脫星本錢，加上交際手腕俐落，口舌滑溜，令到不少導演難過其溫柔關，故此佢演出之機會自然多。

戴波達有一段時期，「自動失踪」，圈內人均不知其去向，原來佢脫離影圈之後，竟跟一條家私國之巨商，同個洋朋友走入神州中土搞生意去也。

戴波達最近突然在天堂島上露面，居士打探之下，原來戴波達之所以「滿頭」，乃係在神州中土攪生意蝕去成億元。

或者有官曰：「居士，你有冇攪錯，戴波達又點會有成億元去蝕？」

看官問得啱，初時居士亦咁諗，但看官少安毋躁，只要細心一諗，當然知道佢一億元唔會係佢者，而係條家私國之巨商者也。至於話蝕咗，此則呃鬼食豆腐，可能蝕嘅係條外國巨商，而個一億元之中，唔多唔少，係蝕在戴波達身上都唔定者。不過，呢的乃係後話，暫且不提。居士認為戴波達乃天堂島上少見，罕有之名雌，其生平充滿傳奇性，如果「名雌搜秘錄」中，連佢亦唔提到，咁就認真唔合天理人情，居士亦非被老編炒魷魚不可。

食嘢食味道，睇戲睇全套，聽居士講古仔，當然要有頭有尾，故此，呢單嘢由頭講起不可。但咁啱又剛夠鐘，明日請早。

正是：命裡桃花何其多，惟是花殘又如何？肉彈居然成才女，留得人間笑呵呵。（一）

香港百態　三郎

安全措施

潮流篇

年輕的媽媽大多要一身兼兩職，她們日間必需工作，晚上又要照顧子女，故精神負擔比做丈夫的更重，剛升任為媽咪級的女士，她們面對的問題很多，而最頭痛的則是孩子們太偏食，於是變成皮黃骨瘦。

為了孩子的健康，當然要將他們的偏食習慣改變過來，一位專家特提供意見，現公開出來，以供一些媽咪級女士參考。

晚香

改變小孩偏食習慣

孩子有時偏食，也許是因害病的關係，所以調查他在未病以前是否有此毛病，如果只是暫時性的，那麼，唯有想辦法讓他胃口大開，免致在患病時又引致營養不良，在患病中的孩子，口味常有轉變，不過，酸的東西似乎比較適合，且容易為他們胃口轉佳。

第二種方法是事先不要讓孩子知道，把他不愛吃的東西，改變了原形或式樣混在飯裡叫他吃，並且加以鼓勵。

當孩子直喊着要吃時，或玩得不想吃而在肚子特別餓時，給他們不願意吃的東西，當然必需加以勸說勸導，使他樂於接受，否則，他寧可餓着肚子而不吃東西，那便更糟糕。

很多新潮媽咪寧跑到社會工作。也不愛留在家中照顧孩子，不過，無論是有佣人或有親戚照顧，只要是媽咪級的，固然有責任去照顧他們，尤其孩子的健康，更時刻留意，否則，孩子一旦有偏食的習慣，到年紀稍長時，想改也更加困難了。（稀文）

唱唱講知

人總免有點偏心
血液循環因人而異

頭部活動的情況，隨血液循環的好壞而定，就一般而言，血液由心臟送到身體各部再回心臟，循環一週的平均時間約需一分鐘，而實際時間因人而異，那末，由這種差異可否決定各人頭腦的好壞？

答案是血液循環的速度與頭腦好壞無關。血液循環就是血液在血管中反覆流動之意。決定循環速度的因素包括，血管的粗細，血量的多寡，這些因素因人而異的，所以每個人的速度不一致，就平均而言約為一分鐘。

人體的總血量是以每分鐘心臟壓出血液的平均量來計算，並不包括分支血管，其結果，成人平時的總血量約四至五公升，安靜時為三至五公升一分鐘，而血液循環一週的平均時間大約一分鐘，所以血液在五十至六十秒內便流回原處，但激烈運動時肌肉氧的需要量大增，於是循環時間便縮到十至廿秒。因此可知，人體能視組織細胞的要求自行調節血流速度和流量。雖然如此，但人體有個共同的特點是腦部的血液循環，總是保持恆定的，所以，頭腦的機能與血液循環之間，沒有直接關係。（賈博士）

（一八九）

上下古今

劏猪櫈

廣東人形容女人生成「尅夫命」，嫁一個便死一個丈夫，稱之為「劏猪櫈」，自然是市井之語，不登大雅之堂的俚語。意思是「上去都要死」。

在中國古代，似乎也有不少這種「劏猪櫈」。最有名的，當無過於春秋時代的夏姬。夏姬是個很漂亮的女人，稗史甚至說她有返老還童的本領，所謂「鷄皮三少」者是。

可是，夏姬一生看來，凡是與她有關係的男人，幾乎無一不倒楣。最初，她以鄭國美人身份，嫁給陳國的夏御叔，夏御叔便死了，所以她就成為夫人，但這個老漢娶了她，不到一年就歸西。後來，她又姘上了一個大夫孔寧，繼之以儀行父，繼之以陳國的國君陳靈公，但不久之後，陳靈公卻為夏御叔子（可能是前妻之子）徵舒所殺，而儀行父與孔寧亦被迫逃亡，流浪而終。之後，夏姬又嫁給楚國的連尹襄老，未及一年，連尹襄老又死，再由他的兒子黑腰「接收」了她。但這一事為申公巫臣奏於楚王，黑腰便給押下監牢。跟着，申公巫臣又討了她，並把她帶到晉國去，楚國的將軍子反，原亦欲得之，既落了空，就一怒而將申公巫臣全族殺掉，使申公巫臣亦氣死異鄉。所以，若說古往今來「劏猪櫈」之尤者，非夏姬莫屬。這個夏姬，亦可謂「倒天下之大楣」的女人了。（魯香）

瀛海勾奇

人類祖先・智慧不凡
穴居人已懂得開礦

六十年代初期，人們在非洲南部的史瓦濟蘭和納塔爾邊界上，發現了一個洞穴，可能早在十萬年前，便已具有現代型的人類居住過。

那是一九六四年，在史瓦濟蘭的波伏嶺採礦的工程師，發現一些奇形怪狀的石器，於是，便聘請了一些考古專家前去探勘那片地方。

考古工作們，在十八個月內，多到了十處深達十餘公尺的古代坑穴，穴內留存有大量石器時代遺物，包括成千上萬的石斧，錘子，楔子，鑿子和挖掘器具，根據地質學的推算，其最古的地層，約有七、八萬年。

在以前，學術界都公認為，與我們現代人一脈的「現代智人」，是要到公元前三萬五千年左右才開始出現的，但，那個非洲洞穴的古代人，不但能在十萬年前製造工具，並且懂得開礦了。

照考古家和史學家的研究，人類懂得煉鐵，是最近三千五百年的事，那麼，十萬年前的非洲洞穴人，為甚麼要開礦的，有一部份學者認為，他們可能只是為了採取赤鐵礦中的一種鮮紅礦石，作為葬禮和裝飾之用，而不是為了採取金屬。

但以他們的開礦技術，以及精巧的工具看來，當時的人們，的確已具有很高度的智慧，人們在洞內找到一柄瑪瑙刀，到目前還鋒利得可以截紙，同時，在一小塊骨頭上，還找到了他們計數的簡單紀載。根據這些資料，可以確是，當時的古人，是有了相當複雜的語言了。

此外，在那些洞穴中，除了掘出三十萬件人工製品，還有燒焦的動物骨之外，及些動物，在今天也早已絕跡，由此可知，這些洞穴實在是個難得的古代歷史遺跡。

股壇

八一年盈利達二十億・今年恐怕難以維持
滙豐盈利增長將放緩

滙豐主席沈弼已表明今年盈利增幅不會保持八一年高增長，但長綫投資滙豐仍爲首選。

滙豐銀行共有二百七十五間分行，現已計劃八二年開始減低增設分行速度，改爲在多處地方設立「電子櫃位」以方便存款客戶，開支相信比較減輕，八二年純利估計達十億元。

海豐銀行　八一年純利上半年度增加百分之四十九點四，目前擁有一百八十六億美元存款，二百九十五間分行，及一百十一個「電子櫃位」，八一年純利大增，主要是利用高利率及改善資產與負債比率而成，由於美國將修改銀行法例，相信未來競爭將十分大，如此高增長率無法保持（八〇年滙豐大量注入資金亦有關係），估計八一年增長百分之二十，達到六億多元左右。

恒生銀行　八一年採取較保守政策，但純利仍有百分之三十七點九升幅，該公司利用地車站，大量增設辦事處，希望達到七十一間，目前亦計劃擴大「海外存款」服務，信用卡服務，及金牌買賣服務，相信八二年純利仍增加百分之三十四點五，達到八億元。

獲多利　八一年大量新股上市供股包銷等純利上升百分之二十四，目前該公司向海外伸展，不過八二年將是困難的一年，估計純利增加百分之十二左右。達到二億二千五百二十五萬元水平。

滙豐財務　分期付款業務仍蓬勃，只是香港修改法例，吸收存款方面有困難，加上八一年純利增加百分之九十二，八二年將無法破此紀錄，估計大概增長百分之十。已進入低增長期。

滙豐投資：純利減少百分之十三點七七，主要因原是環球船隊貢獻減少，不過國泰航空貢獻增加，南華早報亦十分出色，相信八二年純利畧減。

收到年報後作深入分析，筆者認爲對滙豐純利的初步估計可能太樂觀，應該修正爲二十四億六千多萬元，相信較利接近事實。

目前滙豐正全面擴展加拿大方面投資，在八一年十月獲得銀行牌後，目前已有十二間分行，另一擴展重心是埃及，八二年中在開羅開設分行，其他目標是巴基斯坦及智利。

目前整個集團共有員工四萬人，總資產爲三千零四十二億，股東資金一百四十億六千萬元（每股六元七角五仙），每股獲利一元一角四仙，每股派息不少於四角八仙，由一九六七年起保持每年百分之二十五點七五的複式純利增長，股東人數已超過十四萬八千人，目前是世界上「市值」最大的銀行之一。

市場俯拾
修理水龍頭 慳水又慳力

全日供水的措施公佈了，市民大可以免除制水的憂慮，但是，節約用水仍是需要的，應繼續珍惜點滴，也不要讓你的水龍頭有滲漏的情況出現。

相信，你的家庭已經擁有不少的必備用品，但修理水龍頭的工具是否齊備呢？澳洲生產了新式的修理水龍頭工具包，正適合你的家庭備用，即使你不大懂修理也可以藉此把水龍頭修好。若你的水龍頭是長期被食水侵腐或身漏水現象，自行修理總是比請修理工人同來經濟得多。這款工具包內有螺絲、水喉、輔助套、六角螺絲頭、驅逐掃管、數個不銹鋼水喉座及塑膠墊圈，使用程序可依照說明書指示。澳洲這家製造公司經過深入研究，證明了這些修理工具是有顯著效用的，故計劃將市場拓展至本港及東南亞各地。

節約用水，是每一個市民的責任，家庭主婦們，這個修理工具包正是你們的好幫手，日後若在本港傾銷，不妨考慮將之成爲你家庭的必備物品吧！（風）

歡迎投稿・經採用 奉上稿酬

恒隆六元關受挫

恒隆八一年十二月止年度盈利二億二千萬元，因較預期爲遜，股價一度牛皮，在四元徘徊一段時間，走勢比其他地產股爲差。但八一至八二年上半年獲利二億二千萬元，增長百分之一百〇八，以未來半年內落成樓宇計，全年盈利應可達五億元，亦可增長百分之一百一十，每股盈利一元一角半，市價五元五角計，市盈率爲四點五七倍。

恒隆手上共有十三項發展計劃，將於八三年底前完成，另外地鐵站多數在高價時購入，八個地盤雖全面開工，但資金負担甚重，因此樓宇市道若好轉，恒隆地位將佔優勢，惟恒隆早已表明無需向股東集資。

中區紅棉大厦亦已落成，可提供二千八百萬，下年度入賬，但金鐘二號康山等站補地價仍未與政府議定。

從走勢看，恒隆股價推高至六元遇阻，已見回落，短期應分批出貨，五元二角關更應留意，若此關能守，後市應有較佳走勢。

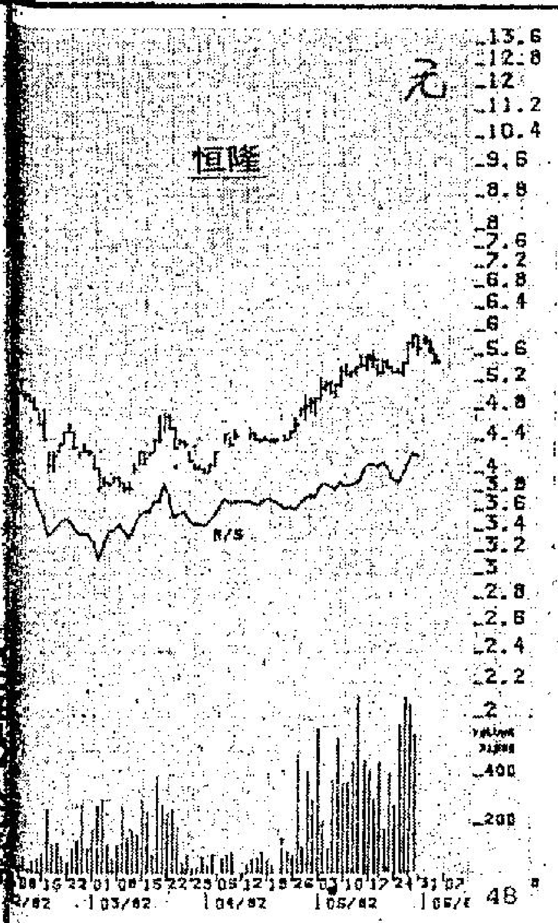

圖表由走勢學會提供

黃金今年供應相若 需求方面卻有增加

【本報訊】黃金去年的總供應量，約一千二百九十六公噸，其中六百五十八公噸產自南非，三百零四公噸產自其他自由國家，故此，由自由國家供應的黃金量便佔總數的百分之七十四。餘下的三百三十多噸，則由共產國家及私人出售。

國際黃金有限公司遠東總裁端品立，昨日在一公開場合發表上述統計。端立品透露，雖然去年的黃金產量比八零年還多，但較諸四年前已大爲減少，不過預料年內的供應量會與八一年相等。

在需求方面，八一年用於黃金首飾約佔五百八十四公噸，預料今年會增至七百噸，而工業用量去年則佔二百一十三公噸，但由於現時金價較具吸引，估計需求量會有增長。其他如富格林金幣銷量，截至目前爲止，亦比去年高出百分之卅九。

油麻地醞釀新升勢

油麻地小輪今年上半年獲利二千零四十二萬四千元，下半年度則獲利一千九百萬元，合共三千九百四十餘萬元，每股純利三角四點六仙，以現價五元九角計，市盈率爲十七倍。

油麻地渡輪生意前景未太樂觀，但因近年油價回落，純利因此仍可保持，且已提出加價，加價後純利應可回升。

油麻地今年在供股過程再吸收一億元。利息收益應可達一千萬元，因此八二年油麻地盈利應有好增長。

至於地產業務方面，油麻地自從由恒基取得股權後，李兆基與梁着文入閣，油麻地在堅尼地城的發展計劃，估計八三年將有收益，屆時足可抵銷其受隧道及地鐵所造成損失。

恒基入閣，收購實較困難。油麻地較早前曾有被收購的傳聞，目前此可能性仍未能排除，但因從走勢看，油麻地似形成向上盤桓，但股價上落已漸收窄，短期應有突破，較大可能是回跌至五元六角，作醞釀另一次急升。

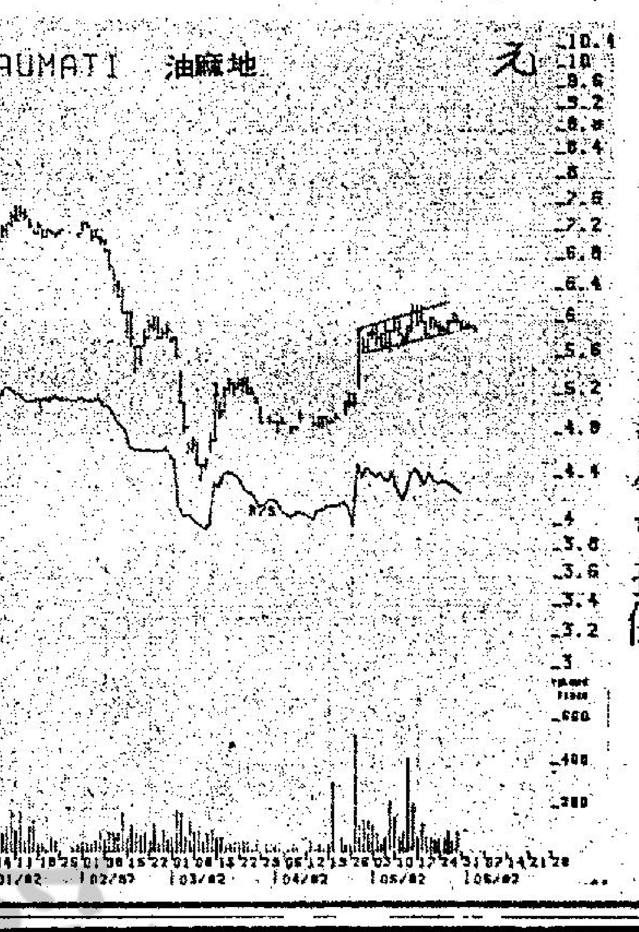

圖表由走勢學會提供

國泰航明年開辦 港加直航機服務

國泰航空公司將於明年五月初開辦香港至溫哥華横渡太平洋之直航班機。

此綫班機逢星期日及星期二下午四時自香港起飛，並於同日下午十二時三十分飛抵溫哥。自溫哥華回航班機則逢星期日及星期二下午二時三十分起飛，於星期一及星期三下午七時飛抵香港。

國泰航空公司主席布立克指出，「此乃香港與溫哥華間首創定期直航班機，亦象徵着國泰航進軍横渡太平洋航綫市場。」裝配勞斯萊斯引擎RB二一一——五二四D四型之波音七四七——二〇〇B客機將飛行此條航綫。布氏又謂「此乃國泰航非常重要進程，至少與一九八〇年決定開辦倫敦航綫般重要，横渡太平洋航綫乃是全球最具競爭性市場之一。」

西雅圖曾被考慮與溫哥華一起列入此航綫飛行目的地，預料於日後會將該市加入。

此綫航機自香港飛往溫哥華是國泰八〇〇班機，自溫哥華飛返香港爲國泰八〇一班機，現已開始接受訂位，乘客可向各大旅行社或直接向國泰航空公司預訂。

各地股市
過去三週以來 美股下挫50點

【紐約二日路透社電】紐約股價今日在不大活躍的交投中，稍微上揚，市場分析家說，這次上昇，主要是技術因素做成的。

杜鍾斯工業平均指數上昇了一點九一，而爲八一六點八八。紐約證券交易所的指數，上昇了百分之〇點一八，而爲六四點五五。每股平均上昇了八美仙。上昇股有七百五十二種，下跌的有六百四十二種，成交量由昨天的四千一百六十五萬股，增加至今天的四千九百二十二萬股。

華爾街分析家說，在過去三週來，杜鍾斯工業平均指數下跌了差不多五十點，使市場上出現拋售過多的情況。

然而，分析家於被詢問市場能否在不減息的情況下作有意義的回昇時，他們說，投資者繼續担心利率及經濟前景的黯淡和國會對預算案未能達致協議的事。

華爾街對經濟情況的悲觀已由今天下午商務部的報告所加强。四月份工廠所接到的新定單，減少了百分之二點三，四月份新的單一家庭的房屋出售率，在按年率計爲三十一萬五千間，下跌了百分之十五點三。這是一九六三年以來最低的紀錄。

紐約股市收市指數

種類	開市	收市	比前市收市
工業股	八一五・二六	八一六・八八	升一・九一
運輸股	三一九・三二	三二〇・七四	升一・四三
公用股	一〇九・八三	一一〇・六一	升〇・四一
普通股	三一七・九七	三一九・〇九	升一・〇二

主要股市收市指數

今晨東京杜鍾斯收市指數七三二一・六一　跌　三三・二九
倫敦金融時報指數：　五八五・一　跌　二・二
星洲海峽時報指數：　[illegible]

工商晚報 經濟版

張承忠 任王集團董事

【本報訊】本港王集團（香港）有限公司於昨日舉行股東週年大會中，選舉張承忠氏爲董事。

張氏現任海外信託銀行董事總經理，香港工商銀行常務董事及香港華人銀行董事。

張氏畢業於美國加利福尼亞大學，獲經濟學士學位，英年幹練，學識豐富，爲本港及東南亞銀行界之知名人士。此次出任王集團公司之董事，對該公司今後在本港及東南亞各地業務之拓展必將有所貢獻云。

「京廣鐵路」經搶修通車後 大陸藥材恢復供應 銷路閒慢價格回降

【本報訊】較早時粵北地區豪雨成災，令「京廣鐵路」中斷，曾一度令價格上漲，但由於銷路閒慢，影響不大。

據一位藥材業商人指出：粵北□□雨成災，沖斷「京廣鐵路」，令北方經廣東輸港的貨品因此受困，大部分滯留在原產地，無法及時運出，有部份則利用水路交通將貨品輸港，然而貨量的供應已有一定程度的減少。

經過搶修後，「京廣鐵路」幹綫已恢復通車，滯留各產地的貨品亦能順序出口，而一些糧食，副食品及容易變壞的物品，則會被優先處理。

他說：雖然貨源減少對個別俏市底疏品種的供量會造成更緊張局面，但由於貨銷情況並不理想，故對大市的困擾可說十分輕微，因爲中藥在今時今日的社會，已屬非急需品尤其在香港西藥流行的環境，食用中藥多作調補身體，增强抵抗力，並不是作爲治病急救之用，因此，當藥材價格短期性大幅度攀升後，零售商由於備有存貨，普遍能應付一段短時間而不會出現缺供，故急於補貨的現象並不多見，寧願銷清存貨，待鐵路運輸復常貨價回落後才進行吸購，也避較買入高價貨來得化算，因此，在鐵路運輸中斷的一段時間，市場產生的波動並不明顯，交投量亦相應地下降。

他說，現時，鐵路運輸交通恢復正常，部份疏俏品種亦獲得有限度供應，故大市的貨源將會充裕，事實上，台灣綫庄商較早時較大量的吸買，刺激個別俏疏的品種貨價提高後，該綫的活力近期已放緩，似乎靜待消化中。

怪風横掃新界西北
不少木屋被吹倒・大樹連根拔起
釀成兩死五傷・財物損失難估計

【本報訊】雨災未了，又有「怪風」肆虐。一股强勁的「怪風」昨晨與横掃整個新界西北部，兩名男子被捲上半空後死亡，另有五人受傷，財物及樹木損失難以估計。目擊者說該「怪風」是龍捲風，但天文台却表示未接獲有關龍捲風之報告。但証實在該段時間横欄島的氣象台曾紀錄得一股强勁的西南季候風。

該股强勁的「怪風」，目擊者認爲是龍捲風，發生於昨晨十時三十分，當時天色烏雲密佈，漆黑一片，旱雷不絕於耳，及至「怪風」吹到眼前，許多村民未能及時走避，被四散的屋頂瓦片，樹枝，木板所擊傷。據悉，該股「怪風」由流浮山吹起，横掃整個新界西北部區域，其中受影響的村落包括白坭墟村，新圍，天水圍，羅木村，横洲及紅毛橋村等。

據曾目擊這股龍捲風的紅毛橋村八號石屋鄭姓戶主指出，「怪風」高二百呎，波及範圍約一千呎，而且風勢是螺旋型由下至上，强風經過該村時，許多樹枝及木板被强風捲起約十呎高，沿着風勢在天空中團團轉圈。

「怪風」歷時半小時，所經之處，將木屋吹倒，大樹連根拔起，而不少用瓦片建築的屋頂，亦被吹至通頂，風勢甚是强勁。事件中有兩人死亡，他們是横洲橋頭一建築地盤姓黃木工（五十六歲），及居於紅毛橋村的四十九歲陳蘇。至於傷者包括姓田（五十六歲）及姓陳（三十四歲）的建築工人，他們情況據報「尚佳」，另一在沙田捉魚，被木板擊傷的青年陳潤來（二十一歲）情況尚好，另外羅木村亦有一老翁及老婦受傷，倆人送院後，敷藥後已無碍。

首先遭「怪風」吹襲是流浮山的羅木村，事件中有兩人受輕傷，村中有四間石屋天面被風吹毁，而許多榕樹亦被吹得横七豎倒，情況滿目蒼夷。

「怪風」事發於上午十時三十分，事前村民均未有警覺，受影響的村屋其中包括七十號，戶主鄭錫棠（七十八歲）被瓦片擊傷右脚，而其屋旁一株直徑八吋的大樹，亦被連根拔起十多呎高，此外村口四十八號A石屋，半邊用瓦蓋的天面及横樑亦被風整個揭起，瓦片及木條隨風四散，擊傷一名路經上址的張少蘭（七十五歲）老婦的右脚。

另方面，羅木村許多石屋及木屋亦受影響，幸好損失輕微，未造成嚴重傷亡。

數分鐘後，「怪風」已吹至横洲橋頭一個建築地盤，由於日前滂沱大雨，地盤未有開工，至昨晨，有十多名工人已在地盤開工，及至十時四十分，天色昏暗，雷聲不絕，開始下雨，工人趕忙往橋頭兩間木屋避雨，突然一陣强風吹至，兩間木屋如積木般塌下，其中一間吹至肢離破碎，一名姓黃木工被風捲起，墮下後已奄奄一息，另兩名姓田及姓陳工人被木片擊傷，其他工人睹狀，立即報警，將各傷者送院，惟姓黃男子抵院後不治，另兩工人經治深後，情況普通。

事後，據地盤姓林的看更指出，他是七十年來第一次目擊過突然而至的羅旋型怪風。十數分鐘後，「怪風」一吹至坳頭紅毛橋村，適時有三名青年在一個紅蟲沙池捉魚，正值興高彩烈之際，突然一陣强風捲至，天色烏雲一片，距離數百碼處的木板像紙般飛舞，各人立即伏地閃避，惟其中一青年陳潤來（廿一歲）被木板擊傷，而在他們相距二十多呎的一間木屋（約七十呎）整個連石屎基台也拔起吹至沙池邊，戶主陳蘇（四十九歲），妻子及一名九個月大女嬰被風捲至跌下沙池，幸好水深僅及一呎，陳之妻及其女兒立即被兩名避難的青年救起，而陳蘇則遭雜物壓傷手部及後腦流血不止，送院後証實不治。

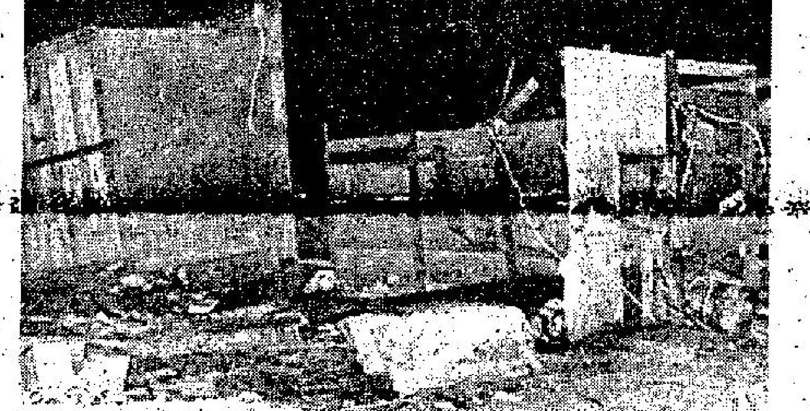

（上）横洲村一個地盤內兩間木屋，被「怪風」扯起後，再拋落地面毁爛不堪。（下）紅毛橋村被龍捲風蹂躪後，木屋雜物如電視機、雪櫃等浮於一個飼養紅蟲之沙地塘。（本報記者李良鋒攝）

港九旅行消息

△正剛隊：六月六日往新界北區屏南石澗瞻仰來回深入屏南澗看七疊飛瀑勝觀碧石清潭壺穴連串奇景跑南幽郎翠崗漫步。交通十元贈參考地圖紅磡碼頭晨八時半開車。十三日往東平洲即日來回專車專船即可領券。領券處：灣仔莊士敦道二〇四號二樓青文。旺角西洋菜街五十六號二樓田園書屋。問訊九龍九三八九一〇陳。

△晨暉旅行隊：六日「蓮花洞腹地探遊」。晨八時十五分紅磡碼頭天星綫側，蓮花石澗位大欖涌水塘東北，環境清幽，瀑美潭深。原野雅美更爲行友所樂道。需沿澗路石扳爬而上。署具行澗經驗即可參加。交通券十元。領券：旺角上海街四八九號安泰洋服。土瓜灣北帝街四號側新美圖章。中環威靈頓街四十九號側美聲電器。定券電話：〇一六四八〇四一三鄺兆祥。

△海天之友：六日分兩線遊。（一）海線：上蘆，便潭軍營，楓楊林徑，流浮山或裕和塘午膳自膳。彭家園，七星崗，賓苑，長江等。連午膳四十五元，自食十五元。券站：香港皇后街廿二號廣鉅源，旺角砵蘭街快富街口邊友聯印刷。電話：〇一二一七五四七。

△山海之友：六日旅行全日遊大小鵝洲奇境，晨八時半海上社美人魚大遊船海運碼頭開經蚺南海岸澄碧郎直達邊境兩鵝洲探勝：包括小鵝洲向背兩灣，氣勢豪放大王灣，大鵝洲一景四灣，泳的隨意。喜步者導遊狗頭石，南天石門邊境燈塔。大洲尾頂金槌萬山景島。主食自携。人人可參加。全日船連艇四十元。一一十三日八時半專車中間道公園閱嘉道理農場花園暢遊一整天。印發介紹全圖。車券十元。即發券山東街瓊華樓對面超羣冲印士丹利街五八超羣大道中一三五佳麗唱片灣仔克街六號正光書局。（注意）大小鵝洲孤懸西海，對外並無街渡往來。遊嘉道理農場可在場內食店自午餐。有自費小巴供代步。

△香江旅遊：由聯運貨運有限公司撰助及抽獎助慶於本周二、四、六及日舉辦離島海上暢遊，乘華麗大雙層遊艇，專人領隊隨團出發，上午八時三十分往下午返大浪西灣、咸田灣、四疊潭，另東平洲郊野公園島上遊更樓石起至斬頭洲，分日來回或隔日返，可租屋住或露營，[illegible]

居屋計劃第三期乙 二次攪珠結果公佈

【本報訊】房屋委員會昨日爲居者有其屋計劃首批免除地價第三期乙單位的私人樓宇（白色表格）申請人，舉行第二次攪珠。攪出的號碼共有一百組，以申請人登記號碼的最後三個數字作準，選出約二千八百名申請人，列入候補名單，該一百組數字爲：

一五三	五〇二	五五二	九四三	一三〇	一〇〇	五三七
六九三	四一四	八一九	二八五	七〇七	四三九	〇二二
五七七	八四四	一一七	五一六	五七三	〇七二	三七九
二九九	二六八	七三九	四七五	九九三	二八三	七四三
六六五	五四七	九五四	三三〇	一七七	三五〇	七一四
一九〇	四一八	六七七	六六八	二五〇	〇二四	六一三
九五八	四六一	八五六	三一九	一五五	一三四	五一三
八一〇	四六六	九八九	六七五	六七四	九七九	八六二
七八六	〇五九	四四〇	八四三	八二二	四二六	七五一
三五八	三四五	七八一	三三五	三〇〇	三六八	〇八八
三一三	七六二	一六六	五二八	一三〇	〇一六	九二四
六九〇	三三八	六〇七	五九〇	三一六	三九一	三六九
一〇九	三二一	四五九	七六三	二四三	四八一	二四二
八七三	二二一	七二八	五二六	四七八	二七二	七二九
四六三	四二八					

攪珠結果將於今日在報章公佈，經攪出的列入候補名單的申請人登記號碼及其先後次序，將由明日起張貼在居者有其屋中心。

昨日的攪珠儀式，是在何文田愛民商場居者有其屋中心舉行，由房屋署副署長馮通及另外三名高級人員主持。廉政公署代表張奕威亦在場監察。

滙豐基金會捐款興建 柴灣老人安置屋啓用

【本報訊】皇家警察樂隊在滂沱大雨中作了一次非常特別的演奏，地點就在伸手助人協會最新落成的安置屋社區廚房中。

該安置屋名爲滙豐銀行基金會伸手助人協會老人安置屋。昨晨由滙豐銀行基金會秘書戴立華主持剪綵儀式。

這個安置屋設於柴灣白沙灣，爲該協會自一九七八年成立至今的第八個老人安置屋。

該老人安置屋原爲臨時安置區，由四座兩層樓宇組成，目前經改裝及裝飾後可容納一百五十多名老人。

改裝等工程所需經費由滙豐銀行基金會捐出，並由荷蘭慈善基金提供額外援助。

皇家警察樂隊指揮在演出後稱：「我們曾經在很多特別的地方演出過，但像今天這樣的地方演出，確實難有第二次。」

圖爲：伸手助人安置屋居民在安置屋廚房中欣賞演奏情況。

心旅行社・機票熱線　K—969174　K—911688
出証85
九龍旺角彌敦道655號胡社生行912室（即旋轉餐廳樓下）
泰國 940　星馬 1300　星馬泰 1690
歐洲 3700　亞庇 1810　倫敦 3850
台北 630　東京 1190　大阪 1430
加拿大 4400　韓台 1400　澳洲 2620

黃丁居士 新法手相
◀名震東南亞相學家▶
◀能使你逆運轉好運▶
深水埗福華街福仁商場一樓37號（近欽州街）
電話：③600987

商業

幸福婚姻顧問有限公司
專業具規模時間長地方大約洽便
首創電腦化獲傳播界訪問128次
九龍尖沙咀河內道2號5樓千餘尺
10-9時③689986③665857
求偶勝地顧客萬千供擇配
撮合世界佳偶請臨此中求
創立11載美加澳英比荷均有分行
囍

徵求

工商晚報 分類廣告
銷數廣　效力大　收費廉
每段大字四個，小字三十四個，每天三元。一日晚聯刊，每天六元。醫藥類每天四元。不折不扣，以四段爲限，聯刊不在此限。
涉及法律性廣告，須得同意始登
合刊處
（一）中區擺花街利源東街八號地下　電話：二式五四九五・二式壹式三八
（二）灣仔分域街十八號本報廣告部　電話：二七九三零七・二八零七零八一
（三）彌敦道壹零零號東英大廈式零壹室生記租務處電話：六九八五五八
（四）旺角荔枝角道廿二號東興大厦生記租務處電話：八零二七九七
（五）九龍城周生生珠寶金行有限公司（太子道四三二號）
（六）青山道周生生金行有限公司（青山道三二六號）
（七）油蔴地周生生珠寶金行有限公司（彌敦道二二一號）
（八）旺角周生生珠寶有限公司（彌敦道七零七號）
（九）深水埗周生生珠寶金行有限公司（大埔道四七號）
（十）油蔴地周生生珠寶金行有限公司（彌敦道五二九號）
（十一）紅磡周生生珠寶金行有限公司（蕪湖街九九號）
（十二）荃灣周生生珠寶金行有限公司（荃灣青山道一九九五號C）
（十三）元朗周生生珠寶金行有限公司（元朗青山道八七號）
（十四）九龍太子道一五一號彌敦道交界東平大厦地下麗紅屋
（十五）荃灣周生生珠寶金行有限公司（眾安街六十一至六十三號）
（十六）紅屋兒童用品公司（九龍城獅子石道44號地下）
（十七）麗紅高級童裝公司（獅子石道四號地下）

工商日報 工商晚報 分類小廣告 效力大

痔　苗樂天醫精
立止痔血脫肛
全港獨一・日本痔科　歷史悠久・遠近知名
▲無痛新法首創人▼
無痛新法・不用開刀　三天脫落・照常工作　遠年痔管・瞋水腸痛　神效掛線・永除根　檢驗免費・有女助理
旺角彌敦道655號6樓　金菊園K九樓上　電梯四樓　電話K六二二式四二上落
（意滿證保・到獨法醫）

美國巴拿馬財務
美國巴拿馬集團聯系機構　政府註冊接受存款公司
自動續期存款行情

	一個月	三個月	六個月	一年
港幣利率	14.75%	15.25%	15.35%	14.50%
美金利率	13.75%	13.50%	13.50%	13.50%

香港金鐘道95號統一中心22字樓　電話：5-294311

實行家庭計劃，提高生活水準。

啓事
三聖佛堂 梵音研究社 序言

[illegible]

三聖堂住持佛七八年六月八日政府註冊中醫打氣功主任 歐燕珍 註九一
佛學梵音社社長 歐燕珍 秉
彈經主任經三寶加持教授 羅維 秉
宗秉教授 黃忠 敎助
佛學梵音副社長 梁覺生 敎助
陳志華 敎助
佛學名譽顧問 釋初慧
名譽永遠社長 沈浮生 陳大炎
陳月崧
陳星泉
九龍深水埗黃竹街四十一號四樓A座 電話：七七九〇七四三

電子展覽會主席對83年產銷樂觀
電視遊戲機出口首季銳增六倍半
電腦配件出口亦不俗

【本報訊】八二年香港電子展覽會主席米路城士（JAKOB MBIRONITS）表示，從美國今年首季的統計數字顯示，該國的電子零售買賣，仍有可觀增長，雖然歐美國家經濟現時仍在放緩，但本地的電子廠家對前景已逐步回復信心。他對今年上半年本港電子產品出口放緩抱審慎樂觀態度，認爲八三年復甦可彌補今年的損失。

去年本港電子的出口總值爲一百五十三億七千五百餘萬元，與八〇年一百二十八億五千多元比較，增長率約有二成。其中又以電腦配件及電子遊戲機，都分別有百分之四十七及百分之三十五的升幅。

由於電子的出口總值佔本港全年總出口值的百分之十九點六，使電子業企在本地製成品的第二位，僅次於成衣業。從七〇至八一年間，電子出口總值已增加十二倍，達到一百五十三億元。該行業現時包括一千一百一十五間工廠及十萬名工人，與七〇年的二百二十三間工廠比較，約有五倍的增升。

今年首季電視遊戲機在本港的生產情況，不但較去年同期有所增加，而增幅亦相當驚人，出口總值較八一年首季增加六倍半，遠較其他出口產品之表現爲佳。

股市低價收市 和黃怡和急挫

股市今晨呈膠着狀態，股價上落一、兩價位之間，跌勢放緩。十一時恒生指數跌〇點六八，報一三七六點九四。

怡和下跌二角，報十七元八角，其後略告轉好，報十七元九角。

和黃報十七元四角，升一角。

長實報十七元三角，升一角。

九倉今晨除淨，報五元二角。走勢不過不失。

滙理今晨繼續停牌。

據一位美資經理透露，股市行情偏軟，在一三八〇防綫失守後，股市可能滑落一三五〇水平，惟成交股數多寡配合股市走勢，在未來一、兩天內會有啓示。假若跌市中伴隨交投增加，拋售壓力出現，大市將看低一點就無可避免。不過千三關是強大的支持點。未來市道走勢，美股也是一參考價值，因爲美經濟不好，本港經濟受連鎖性打擊，港股又豈能轉好。

週三美股略升二點，惟過去三週來杜鐘斯指數已下降五十點，慎防滑破八百心理關口。日股今晨猛挫卅三點，多少受經濟衰退打擊有關。

益大收購捷聯的過程中，逾犯收購合併守則，証監處除嚴厲譴責外，羅富齊的包銷經理認爲鍾正文身爲益大大股東，本應自律。這次不以小股東利益爲重，應不宜繼續担任主席職位。

收市時股價又以低價收市，怡和、和黃備受拋售壓力。

進展不忘穩健
服務必盡忠誠
永隆銀行
WING LUNG BANK LTD.
電話：5-8268333

冷眼
歐洲貨幣呈混亂 美元戲劇性轉强

這兩天的外滙市場活躍，美元兌其他主要貨幣急劇上升，重現堅挺性的強勢，這種現象主要是由於歐洲貨幣體系出現解體的危機所致，法國法郎滙價下挫，並傳出會退出歐洲貨幣體系（ＥＭＳ），因此全歐洲貨幣出現恐慌性的拋售現象，而美元便成爲可購的貨幣。

同時，由於在萬國寶通銀行宣佈減息之後，沒有其他銀行跟隨，以致令到投資者對利率長期下降的希望消失，還令到美元再度獲得到支持。另外，從聯邦基金利率重回到十四厘水平，而聯邦儲備局又藉同購協議向銀行體系注入資金的同時，反映出市場對資金的需求仍大，而且列根的預算案仍未能被國會接受，這都有助於美元乘時上升。

港滙指數日前由於兌美元大幅回落而下跌，由於昨天兌其他歐日貨幣上升，因此回升零點三，重上八十九點五的高水平，由於港元兌歐日貨幣仍有强勢，因此港滙指數仍能穩企，反而兌美元能回落，令港貨出口美國有較大的競爭能力。（于）

羅富齊包銷經理吳明華稱
益大主席鍾正文違例 捷聯小股東可索賠償

【本報訊】羅富齊（父子）包銷有限公司包銷部經理吳明華對本報表示，雖然收購合併守則不具法律效力，但益大集團主席鍾正文明顯違反多項守則，令捷聯小股東受損，因此他認爲未能以高於公開收購價出貨的捷聯股東，可聯合入禀高院控告鍾氏，賠償所蒙受的損失。

吳明華又謂，鍾正文身爲益大大股東，本應自律，但他行事不以小股東利益爲重，實證明不大適宜繼續担任公司主席職位，並應考慮他的股東的投票權。

近期證監處事事秉公辦理，似有一洗「無牙老虎」的低沉形象，但吳明華則認爲證監處工作能力仍值得懷疑，如今次益大一宗調查已拖延達一年有多，加上去年中巴收購事件，足見收購合併委員會專業知識及經驗不足，使部份無商業道德之徒，利用守則無法律效力的靈活性，造成對小股東利益種種損害。

港會停電

【本報訊】香港交易所今晨突然停電，經紀亦無法依賴電視機「睇價」，市內買賣雖未見明顯減縮，但多改以望遠鏡作爲觀察價位的工具。停電是因爲大廈電源問題所致，究竟下午會否恢復正常，暫時仍未知悉。

滙理新董事 週內發聲明

金銀証券交易所經理陳澤賢對本報記者表示，滙理置業新董事陳益民，昨日已與該會正式商談，並謂希望在一週時間內，能儘快解釋滙理股價大幅回落的原因，並作公開聲明。

陳經理透露，陳益民對金銀會表示，他在半個月前已開始出任滙理董事。而陳澤賢認爲每間公司轉換董事的第一件事，必須要立即在交易所及公司註册處呈交新名單，亦須在年報中向股東宣佈。

陳氏謂，每間交易所有權對任何上市公司作出停牌及復牌的決定，至於滙理會否復牌買賣，則視乎該公司給予大衆的答覆，能否獲得滿意才通過。

原則上，每間公司復牌或停牌是不需要透過從証監處同意，但該會仍會諮詢証監處有關事項。

陳氏表示，過去交易所未曾通過這些事例，而未來亦很難確立一個準則去防範。不過，該所會視乎已發生的不同個案而去解決。

怡富第一太平財務 遠東金銀首天上市

怡富特別投資及第一太平財務今晨首天在遠東及金銀掛牌買賣。

怡富認股証買入價則掛七點六仙（昨日爲八點四仙），第一太平早成一元一角半。

除香港証券交易所外，怡富特別投資每股已繳至港幣二元之三元面值股份一億股（股份）及五千萬股認股權証（認股權証），已獲遠東交易所及金銀証券交易所委員會批准在該兩間交易所報價買賣。

另外，第一太平財務爲繼新時代之後，另一隻「過塘」的股份，董事經理MANUEL PANGILIMAN。前任主席是陳國強。

僑聯金融較早時公佈集資計劃以每股供兩股的比例，每股供一元，增加五千萬股。目前第一太平財務股數約達七千萬股。

據包銷商透露，第一太平財務每股資產是一元三角七。其後資產包括第一太平財務公司及環球自置物業。

泛印於月底上市 發行共六千萬股

【本報訊】泛印集團將於今午召開記者招待會，商討有關該集團上市事宜，可靠消息透露公開發售股份達六千多萬股。

記者今晨就此問題與該集團控股人李文光及其他負責人聯絡，但他們今早一直在進行會議，沒有與記者會談。

金銀交易所負責人指出：交易所於上月份已接獲有關申請，估計將於本月底或七月初上市，但眞正情況如何，尚待該集團今午開會宣佈後，才可進一步了解。

消息指出：泛印集團目前之控股人爲李文光，該集團正計劃上市集資六千五百萬元，公開發行每股面值一元之新股六千五百萬股，佔發行股本百分之廿三。

泛印集團上市的資產，主要是財務及保險業務，其中包括在澳門的國際商業銀行，在香港的泛印國際財務有限公司及兩間保險公司。資產淨值約爲三億港元。

去年泛印集團之盈利爲二千萬元，其中一千萬來自澳門國際商業銀行，另外一千萬則來自泛印國際財務公司。

恒基永泰進行合併 料以現金收購永泰

今年九月後，當「永泰」的年結完成時，「永泰」便着手與「恒基」進行合併。「永泰」與「恒基」的合併，乃是根據「恒基」在去年上市時的議案進行。

「永泰」併入了「恒基」後，對於「恒基」來講，得益甚大。「永泰」手上的物業和現金相當可觀，而在此次之合併中，我們估計「恒基」會以現金向「永泰」進行收購，對於「永泰」的股東而言，這當然是一件合理的好事，而在「恒基」本身來講，其在六月底完成了最後的未繳足款供股後，方進行對「永泰」的合併，對於「恒基」的股東亦十分公平，而吸入了「永泰」的物業和現金後，「恒基」更爲壯大，將會成爲一間市值四十一億餘元的地產的公司，名列第四位。

在合併前，估計「永泰」必會將債務了結，成爲一間沒有負債的公司，如此，對於壯大「恒基」方會有莫大的裨助。

目前，「永泰」仍在進行多項的物業來發展，其中包括有：

營盤街地盤——樓面面積四萬三千餘呎，可獲利二千萬元。

太子道地盤——樓面面積二萬六千餘呎，可獲利一千六百萬元。

和富道地盤——樓面面積七萬二千餘呎，可獲利五千萬元。

花園道地盤——樓面面積十一萬四千餘呎，可獲利一億元。

箕筲灣地盤——樓面面積五萬三千餘呎，可獲利四千萬元。

青山道地盤——樓面面積八萬三千餘呎，可獲利六千萬元。

彌敦道地盤——樓面面積三萬一千餘呎，可獲利二千萬元。

上述的物業在八二——八三年初中落成後，「永泰」可獲利三億一千六百萬元左右，此足以消減了其負債。

估計到今年九月底止，「永泰」的每股資產淨值超過四元。

國際期貨收市一覽表（美元單位）

	（六月二日）	（與上日比較）
小麥（七月期貨）	347.00	− 0.50
可可（七月期貨）	1423.00	− 12.00
大豆（七月期貨）	629.00	+ 7.00
原糖（七月期貨）	7.60	+ 0.15

1982年6月2日

倫敦外滙市場（兌英鎊）	買入價—賣出價	美國紐約外滙市場（兌美元）	買入價—賣出價
美元	1.7920—1.7930	英鎊	1.7930—1.7945
馬克	4.2405—4.2458	馬克	2.3585—2.3605
法郎	11.054—11.081	法郎	6.1525—6.1575
日元	437.75—439.00	日元	243.75—243.90
瑞士法郎	3.6110—3.6230	瑞士法郎	2.0100—2.0130

今晨開市東京外滙市場美元兌日圓價243·45

港府促請共市履行多纖協定

【本報訊】貿易處處長苗禮善在布魯塞爾與歐洲經濟同盟於六月一日重新展開多纖維協議談判後指出：「香港已顧請歐洲經濟同盟完全履行其在多種纖維協定下的義務。」

他說：「香港必須確保能有效地保存其在多纖協定重新談判中所獲得的權利。同時，與歐洲經濟同盟所達成的任何協議，亦要能反映香港的權利。」

「因此，香港不打算改變一九八一年十二月二十二日達致的多纖延展協議書的事項。」

這些雙邊談判是根據多纖談判中已徹底討論，其後已載錄於多纖延展協議的第四條款，及根據歐洲經濟同盟首席紡織品談判代表壓士拿博士與苗禮善於一九八一年十二月二十一日在日內瓦交換的函件而舉行。

港已成爲英國亞洲第三市場
英商將拓展港銷場

【本報訊】英國駐港商務專員馬卓賢昨日表示，本港已成爲英國在亞洲第三大出口市場，尤其是高級消費品市場更深具潛力，消費力在經濟不景時亦未見低落，去年輸入消費品總值高達三百六十九億港元（佔總入口百分之廿六點七），而英國貨只佔十二億（佔市場百分之三點三），英國名牌消費品有進一步向本港推銷的必要。

馬卓賢透露，英國倫敦西敏士總商會一個高級消費品貿易團特於本月七日至十二日，由英國海外貿易總監新士奪率領，團員包括十一間公司，將抵港訪問，並在貿易發展局展覽部份製品。

他表示，該貿易團爲五年來首個推銷消費品的代表團，……拓本港市場。他又稱，目前英國遠赴海外貿易團四分三專門來港，今次貿易團成員將考慮在港找尋代理商，該等公司可包括高級食品、手製皮鞋、時裝、飾物、香水、瓷器、手製時裝及珠寶銀器等。

至於港英貿易交往，他估計今年本港入口英國貨將有百分之十五的……英貨輸港即有百分之……六點九的增長，表現比整體入口增長百分之七。

他最後透露新士奪訪港期間將會晤署理工商署長曾蔭榮、貿易發展局主席馬登爵士及各界負責人。

外圍金價微見反彈 港金牛皮交投疏靜

今晨市況 今早九九金市走勢見牛皮，交投疏靜，由於歐洲及美國市場作技術性之反彈，將金價亦拖高，隔市仍昇十多元，九九金前市尾盤爲二一八八·〇，今晨開市報二二〇二·〇，比前市高開十四元，最高成二二〇六·〇，最低成二一九六·〇。收市價爲二一九八·〇。息價仍訂平算。收市價比前市昇十元。

後市展望 週三紐約八月份期金開市時比對昨市下跌三十美仙，開市後期金走勢牛皮偏好，最高成三三五·三，經紀行爲買家，金商及散戶爲沽家，倫敦定盤前，八月份期金成三三五·〇。倫敦定盤後，期金走勢仍然牛皮向好。倫敦收市後，據金商稱，午市時金價到達高點，早段以美國期市企穩後金市見有小量支持。倫敦收市後，期金在尾市走勢牛皮反覆，做價分別在尾市初期下跌至三三五·三，以尾中段時間借聯大秘書長古爾拉承認對調停福島停火失敗之消息，再試高至三三七·五〇，最後三十分鐘，期金祇上落於三三六·〇——三三七·〇幅度間，八月份期金後以三三六·四收市，整日交投平淡。

歐洲美元利率

	新鴻基投信	寶多利	大通銀行
7日通知	十四又八分三	十四又八分一	十三又八分五
30日期	十四又十六分九	十四又八分三	十三又二分一
90日期	十四又十六分十一	十四又十六分七	十三又二分一
180日期	十四又四分三	十四又十六分九	十三又二分一

紐約金市　八月份期貨今晨走勢圖

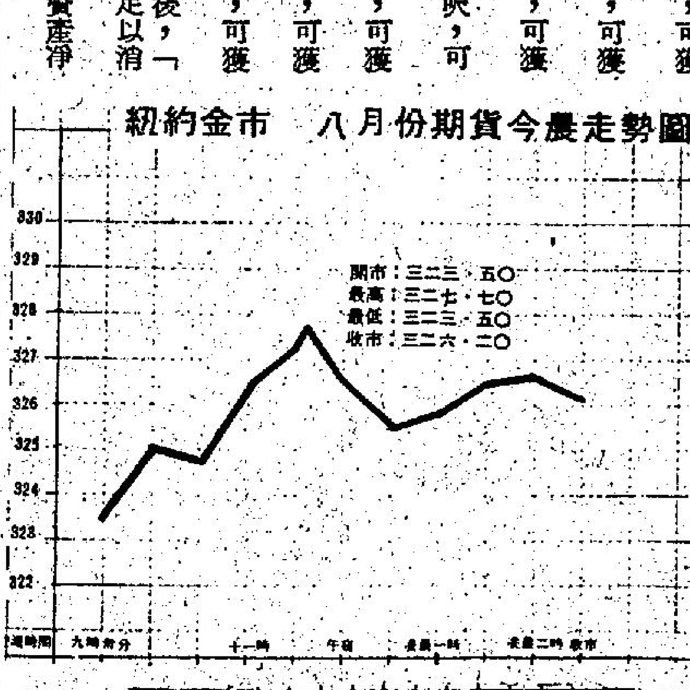

本港九九金市今晨走勢圖

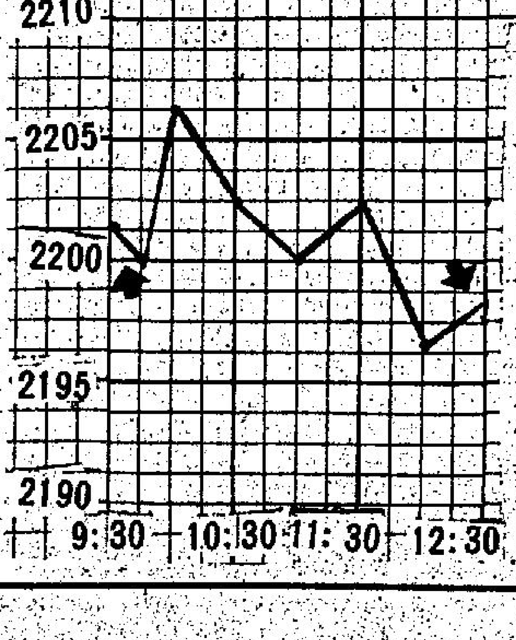

今晨飾金價二四〇〇·〇〇

工商晚報今晨股市報價表

上午收市 1365·37 ↓12·25

十一時正　恒生指數：1376.94 ↓0.68　遠東指數：6735.00 ↓5.20

十一時四十五分　金銀綜合：1183.76 ↓1.71　金指數：1222.38 ↓2.03　銀指數：1192.75 ↓0.96

類別	股名	前收市價	開市價	上午收市
銀行類	滙豐銀行	11.60	11.60	11.60
	恒生銀行	90.50	90.50	90.50
	東亞銀行	42.50	42.25	42.00
	海外信託銀行	6.00		5.95
	新鴻基銀行	5.45		5.50
	永隆銀行	83.00		82.00
	工商銀行	5.60		5.55
	嘉華銀行	2.95		2.975
	友聯銀行	12.50		12.40
公用類	九龍電燈	17.50	17.50	17.40
	港燈集團	6.55	6.60	6.55
	電話公司	31.25	31.25	31.00
	九龍巴士	7.60		7.50
	中華巴士	13.70		
	油蔴地小輪	5.80		5.85
	香港隧道	10.60		
	中華煤氣	33.50	33.00	33.00
倉塢類	九龍倉（除淨）	5.70	5.25	5.10
	安全貨倉	5.00		
	中華造船廠	2.35		2.325
	東方海外	2.80		2.75
	信德船務	2.55		
	會德豐船務A	4.85	4.70	4.70
	維達航業	3.70	3.70	3.70
	偉進航業	1.01		1.01
	萬邦航業	6.25		
	華光航業	2.70		2.775
工商投資類	和記黃埔	17.30	17.40	17.10
	怡和公司	18.00	17.90	17.40
	會德豐Ⓐ	6.20	6.20	6.20
	太古洋行Ⓐ	12.00	11.90	11.60
	仁孚	2.10	2.075	2.075
	立興	3.55		
	永安集團	5.40		
	和寶			
	王集團	2.75		
	港機工程	6.70		
	周生生	4.50		
	中德石油	1.60		
	聯合企業	7.40	7.40	7.40
	怡富特別投資	0.51		
	怡和証券	15.00		15.00
	隆豐投資	3.15	3.15	3.125
	美迪臣証券	0.80		0.76
	新鴻基証券	4.35	4.35	4.35
	其昌保險	6.80		6.65
地產類	置地公司	8.30	8.25	8.20
	新昌地產	0.73		0.73
	希慎興業	0.68	0.68	0.68
	百利保投資	1.37		1.34
	寶光	3.80		3.80
	世紀城市	1.36		1.32
	莊士置業	0.51	0.51	0.51
	新城市地產	1.20		1.19
	新世界發展	4.15		4.10
	太古地產	7.35	7.30	7.30
	大昌地產	2.70	2.675	2.675
	大生地產	2.90		2.725
	大寶地產	3.225	3.25	3.25
	永泰地產	4.90		4.85
	合和地產	3.55		
	紀德置業	4.95		5.00
	第一城市投資	2.90		2.90
	長江實業	17.20	17.20	17.10
	利安地產	1.40		
	美居集團	1.58		1.53
	利興發展	4.30		4.025
	世界發展	2.275		
	好世界投資	1.21		1.20
	新時代地產	1.26	1.22	1.20
	駿利企業			
	佳寧置業	3.625	3.575	3.55

類別	股名	前收市價	開市價	上午收市
地產類	莊士集團	1.27	1.27	1.27
	新鴻基地產	7.55	7.55	7.55
	嘉年地產	1.56		1.50
	恒生工業地產	1.87		1.85
	恒隆地產	5.50	5.55	5.45
	亞細安	0.07		0.065
	華光地產	1.67		1.65
	建煌新記	1.05		1.05
	廖創興	4.70		4.70
	益大投資	2.60		2.55
	遠東發展	2.00		1.95
	泰盛發展	1.95		1.91
	聯邦地產Ａ	5.25		5.20
	信託公司Ⓐ	6.60	6.50	6.50
	廣聯企業	2.00		
	鷹君	1.95		1.94
	百寧順	1.45	1.43	1.43
	新景豐地產	1.03		1.05
	恒基兆業地產	2.475		2.485
	滙理置業	0.65	停牌	
	信和置業	0.81		0.83
	國際城市地產	1.01	1.02	1.01
建築類	大新公和	6.50		6.50
	安達臣集團			
	青洲英坭	48.50		47.50
	保華	5.95		6.00
	新昌	2.575	2.55	2.55
	海港工程	0.69		
	德榮	2.225	2.20	2.225
紡織製衣類	信昌			
	長江製衣	10.55		
	南聯實業	3.35	3.525	3.30
	南洋紗廠	90.00		
	裕泰針廠	8.00		
	新馬製衣	28.00		
	麗新製衣	6.80		
	鱷魚恤	5.60		
酒店類	大酒店	47.50		47.00
	遠東酒店	1.16		
	百樂酒店	4.00		4.00
	美麗華酒店	81.00		
	海港公司	51.00		
	凱聯酒店	6.70	6.75	6.45
	富豪酒店	1.29	1.28	1.28
百貨及其他	永安公司	3.20		
	先施公司	60.00		61.00
	連卡佛Ⓐ	9.70		9.70
	生力啤	8.05		
	裕華	3.075		3.05
	邵氏	17.00		
	鎰利基業	3.775	3.775	3.75
	康力投資	2.30	2.375	2.275
	第一太平財務	1.33	1.15	1.15
認股証	和黃認股証	8.10		8.00
	置地認股証	17.70		19.30
	港燈認股証	9.35		9.35
	九倉認股証	280.00		
	怡和認股証	2.90	2.875	2.825
	怡証認股証	5.70		5.50
	信和認股証	0.24		0.235
	富豪認股証	0.29		0.28
	百利保認股証	0.70		
	益大認股証	0.48		
	海外信託認股証	4.00		4.00
	隆豐認股証	2.90		2.825
	泰盛認股証	0.41		
	佳寧認股証	2.075		1.96
	新城市認股証	0.23		
	美迪臣証券認股	0.34		
	怡富認股証	0.84		0.85
	莊士置業認股証	0.0925		
	恒基（部份付款）	0.85		0.82

外幣兌港元滙價表

★每百港元兌人民幣價

貨幣（百爲單位）	收市買入	收市賣出	前收市價	貨幣（百爲單位）	收市買入	收市賣出	前收市價
澳洲元	602.80	604.80	603.55	美元 細鈔	576.20	576.70	577.70
比利時法郎	11.50	12.50	11.80	美元 大鈔	575.70	576.70	578.05
英鎊（一鎊單位）	10.34	10.37	10.33	美元 美電	576.70	577.00	578.15
加拿大元	462.90	466.90	462.15	人民幣★	31.43	31.59	31.51
法國法郎	93.45	93.65	92.84	印度盧比	42.00	53.00	45.50
德國馬克	243.20	244.20	241.90	印尼盾	0.80	0.90	0.85
荷蘭盾	220.70	220.40	217.50	澳門元	96.50	96.50	96.80
意大利里拉	0.420	0.460	0.455	紐西蘭元	435.00	443.00	438.15
日圓	2.364	2.374	2.349	馬來西亞元	262.40	260.40	251.40
南韓圜（萬爲單位）	0.760	0.800	0.780	菲律賓披索	64.00	61.00	67.50
新加坡元	273.40	274.40	276.30	葡萄牙士姑度	7.00	8.50	9.55
瑞士法郎	285.10	286.60	283.05	南非蘭特	430.00	480.00	460.00
新台元	13.30	13.80	13.65	泰國銖	24.50	25.50	24.80

（由新鴻基資料研究有限公司提供）

富格林金幣

一安士庄	買入	賣出
恒生	2000	1920
獲多利	1890	1920
海外信託	1895	1925
佳富金融	1895	1925

今晨十時半報價

香港經濟指標

港滙指數：日昨 89.5 ↑0.3

港元拆息：14厘25

港府高官透露增闢土地大計

研究發展新界及大嶼山 將來本港可容人口千萬

【本報訊】港府現正進行一項詳細研究，計劃未來的新界發展和市區增闢土地方針，預料至明年中或明年底，有關的報告書便會完成。

港府一位官員今晨作以上透露時指出：政府為分散市區人口，已積極研究多項土地發展計劃，每項計劃都非常龐大，容納人口數以十萬名，甚至超過百萬名。政府正在研究各項計劃的先後發展次序。倘若全部發展計劃完成，屆時本港可容納數逾千萬的人口。

政府考慮發展的計劃中，係政務司鍾逸傑昨日透露的將軍澳、沙田新市鎮繼續向東北擴展外，該位官員今晨並透露尚有以下的發展計劃，這些包括：

（一）北大嶼山發展計劃：預算完成建設該區新城市後，可容納三、四十萬人口。

（二）新界西北發展計劃：包括天水圍、元朗、錦田、八鄉一帶大平原，預算可容納百餘萬人口。

（三）新界東北發展計劃：即大埔、上水一帶土地發展，亦可容納百萬名人口。

（四）填海計劃：包括船灣淡水湖附近的部份大埔海、企嶺下海，以及昂船洲與西九龍之間的地面，和啓德機場一旦搬遷至新機場其對開海面的填海計劃等，都在政府研究之列。

該位官員指出，由於這些發展計劃均需動用龐大的支出，政府不可能一口氣同時進行這些全部計劃，故已展開詳細研究，以便擬定各項發展計劃的先後次序。

他又指出：也由於政府具有這些龐大發展計劃，故此由四間財團組織發展天水圍計劃，亦受影響不能按照原定的計劃發展，因為政府曾進行研究，若要配合天水圍的原定計劃發展，增闢道路便成為首受的龐大工程，才可能會令其他地區的發展計劃受阻，故此要求發展商將該計劃縮小，政府與財團雙方目前在洽商中，詳細決定日內將有公佈。

按天水圍的原定計劃，是將這幅面積達五百萬平方米的土地，發展成一個可容納五十萬人的新市鎮。但政府其後發展這個計劃需要增闢不少道路配合，而且天水圍附近亦有面積廣濶的平原，若一併發展，所需的交通設施便更龐大了，故引起了政府的憂慮。

該位官員强調，天水圍的發展計劃，並非不要，而是政府需顧及其他地區的土地發展。

他透露：日後的土地發展計劃中，保留工業用地的數量將較現時為多，故預料工業用地的價格日後必會下跌，但政府則認為定可吸引海外新工業來港設廠，不過，將來會有甚麼新工業來港，現時難以逆料。

該位港府高級官員又預測，若每年住屋建設繼續保持現時六至七萬單位的數量，住屋的價格也會下跌，但這情況不會在短期內出現，因為目前尚有不少人需要自置居所。

在評論立法局昨日三讀通過的「私家車加税法案」時，該位高級官員强調，政府實行這項措施，目的並非減少本港的私家車數量，只是希望能限制私家車的增長率每年不超過百分之五而已，政府有信心此項加税措施，能產生一定的效用。

「假設這加税措施未能收效，政府便會逼得走上最後的一步，實行限制發牌數量，但是這樣肯定會令私家車牌出現炒賣風氣，市民需要付出昂貴的價格才能成為有車階級。」

該官員透露：在建議加税之前，當局亦曾考慮限制發牌的方法，例如以投標方式發牌，或以抽籤方式發牌，但研究的結果，卒認為這項措施並不公平。故暫時不予採納。

該官員透露，運輸當局研究限制貨車。包括有貨車牌的客貨車在內，預料一年後有結果，目前正在調查貨車對社會的需要性。

有人批評政府過去在建設道路方面不足，該位官員認為政府有各項設施在在需財，而在七六至八一年間，政府已為每輛私家車耗資近三萬七千元用於建設道路上，相等於建築公屋半個居住單位。

土壤專家安慰半山區居民

無須驚恐會有嚴重山坭傾瀉發生

祇要有時間風乾斜坡會更堅固

【本報訊】一位土壤穩定專家表示，半山區居民無須驚恐有嚴重山坭傾瀉之事件發生。

香港大學工程系林伯啟教授謂，住於半山區並無不安之感，祇要所有政府有關該區進一步發展之規定嚴加遵守。

林伯謂，在任何情形下，半山並非如木屋區之危險。

他又謂，雖然香港大學並無參與任何指定之坭土滑動問題之研究，但常有長期計劃進行。

土力工程處於接獲個別報告或投訴時，即會派隊前往調查。發言人謂但迄今祇獲幾宗半山區居民之召喚。

發言人說，星期三日，大學附近薄扶林道職員宿舍後山據報有少許坭瀉，該處即派員前往觀察，謂並不嚴重。此外，又有兩三次電話問及若干地點之危險性。

該處一經接到有可能坭土滑動之跡象投訴，會立即行動，此可能只係一條道路或護土牆之裂痕。

該處有七十二名職員與及從各機構商借了一千名土木工程人員支援，担任一切查勘等工作。

工程師布蘭達謂，祇要予斜坡以乾之機會，情形即會迅速改善。濕潤之斜坡因風乾與揮發水氣之結果會使其更堅固。故一般通例，一經停雨即不會預期有任何坭土滑動。

灣景中心走火通道受阻

消防事務處限令兩週清拆違例物

【本報訊】消防事務處今日向灣景中心管理處發出一封「火警危險通知書」，着令盡速拆除底層阻礙走火通道的非法建築物，限在十四日內辦妥，否則即採取行動。

消防處發言人說，該座大廈月前也曾發生過數似事件，該處共發出了十四封通知書，限期清拆。

發言人又說，大廈已被列入「黑名單」內，以後他們都會經常派人巡視。

灣景中心共有三座樓宇，A座為一間公司所有，另B座及C座則為民居。

到達安全地方，另一條則在走至一橫門時即被鐵門所阻，倘若發生火警，居民如走錯後面的那條通道，就認眞危險了，火勢一蔓延，生命隨時有危險。

在這種環境下，住客需要被迫走過漆黑的通道走上五樓，然後才能找到另一通道逃生。

一位住客指出，他曾敲擊該門，有人在另一方，但沒人因此打開它。該位住客說，當他們走上五樓後，仍須要尋找通過另一大廈的通道，始能找到那認為是較安全的走火道。

另外，走上走落那幾層間，要經過商場，漆黑一片，走得既慢且令人氣力不逮。而且其間還有不少雜物，堆放在走火通道口。

三匪訛稱要遊河 玩罷拔刀劫兩船

【本報訊】三名暗藏利刀匪徒，今日零時先後在青山灣洗刼兩艘船隻，刺傷一名男子，掠去一千五百元現款和一隻勞力士手錶後逃去無踪。

刼案中受傷船員年約卅九歲，後被送往瑪嘉烈醫院醫治，目前情況欠佳。

據警方消息透露：昨晚七時許，三名匪徒先在中區卜公碼頭租用一艘機動船隻，三人上船後，即拔出利刀指嚇僅有的一名船員，把他綑綁，然後把船開往屯門青山灣，抵達後，跟着又再刼掠另一艘停泊在青山灣內船隻，綑綁船上兩男一女，其間，傷者意圖反抗，被匪用刀刺傷。

三名匪徒均年約廿歲，他們稍後在屯門三聖墟登岸逃去。直至淩晨時份，各人始掙脫綑綁報警。

警方發言人呼籲，任何的士或小巴司機，如在今日零時卅分左右在三聖墟曾接載三名男子者，即與屯門刑事偵緝處聯絡，電話：〇—八三八五二七。

葵涌梅村塌坭 數戶居民疏散

【本報訊】豪雨過後，山坭傾瀉事件仍有發生，今日上午七時許，葵涌梅村突然有山坭塌下，山坡下一木屋被山坭堆塞，女戶主致電報警求助。

警方到場，觀察四週環境後，生怕山坭仍會繼續下瀉，於是勸諭附近幾間木屋居民，暫時撤離，以策安全。

小評

汽車加税妨碍發展

汽車加税法案昨在立法局通過，自從政府增加牌費和登記税之後，新來登記已減少三分二。此點顯示出港府的政策對阻嚇汽車增長獲得初步成功。

不過，長遠計能否維持汽車增長率下降仍屬未知之數，但可以預見的是汽車加税勢必妨碍衞星城市的發展。

目前有方便的集體運輸系統的城市祇有沙田和荃灣，而這兩處的發展已接近飽和，港府的發展目標顯然在於一些仍有大量土地未被利用的郊區。

吸引市民移居郊外首要條件便是交通方便。在現時這些地區未有利

立法局經過激烈辯論後 汽車加税法案終成法例

非官守議員六人反對十人有保留地支持 認為寓禁於徵非善法最終仍須另謀良策

【本報訊】三項旨在避免道路擠塞日益加深的私家車加税法案，昨午在立法局會議上經過馬拉松式辯論後，其間雖有多位議員强烈反對，但結果仍獲通過。

十六位非官守議員在該法案二讀辯論時先後發言，結果有十位支持（但其中有數位表示是有保留地支持），六位表示反對。

反對的議員計有湯少初議員、孟家華神父、黃澍爍議員、班佐時牧師、陳壽霖議員及周梁淑怡議員。

湯少初議員在致辭時指出，該三項法案所帶來的影響，是使到「富與貧」、「有與無」有所區別。

他說受影響最大的是「三文治」階層，他們辛勤工作，節省了足夠金錢，希望成為車主，但這份擁有汽車的熱望、自豪感及需要，現已無法實現。

以新界居民而言，私家車成為一種生活的必需品，而剝奪他們的汽車擁有權，即是使他們不能走動，因而嚴重影響他們的生活方式、謀生的能力及生活的水平。

楊議員亦批評首次登記税的不同税率。他表示不能理解為何車輛價格愈高，税率便愈

道路面積大致相同，而且對擠塞問題亦有同樣的責任。」

有關汽車用燃油税的增加，他相信此舉對新界居民非常不公平。

他指出，雖然這些居民包括農民、漁民、商人、家庭主婦和工人。他們像英美兩國的居民一樣，都需要以汽車長途代步，以辦理日常事務，但對於造成市區道路擁塞，則沒有多大關係。

他說：「因此，本法案是沒有顧及新界居民的社會和經濟環境，而其所擬採用的措施，既不能阻嚇駕車人士使用道路，亦不能公平對待依賴汽車作為主要交通工具的居民。」

楊氏說：「除非當局全面檢討交通問題，並依照計劃推行各項措施，否則如此一套單是針對自用車的方法，既不能解決問題，亦有欠公允。因此。本人難以支持是項動議。」

黃澍爍也表示反對，且警告稱，公開辯論的各項建議，可能有深遠甚或是危險的含義。

他提出詢問說：「我們可以從新加坡的例中看到這些措施確實可以加强。雖然新加坡採取日漸嚴厲的措施，但車輛的增長率仍然超出『倘可應付的』百分之五，而這個百分率正是我們運輸司所期望見到的。為甚麼我們還要仿效呢？」

不過，她表示最不滿的，是這些措施仍有未能肯定的地方，而且全無保證可以奏效。她認為，採取更直接及有效的措施來限制車輛數目，遠較採用任何其他辦法為穩當。

孟家華神父形容該等法案為「一套迫害私家車駕駛人士的法案。」

他堅持本港道路交通擠塞的主要原因，是政府過去卅年來的官僚作風的後遺症。

他說：「這些錯誤的特別點為：欠缺想像力、欠缺遠見、延遲推行各項工程以致費用一年較一年昂貴。但最主要仍為政府各部門之間欠缺籌劃。」

陳壽霖議員說：「一個較為被社會所接受及一定比較奏效的減低道路擠塞的方法，是限制准許在路上行駛車輛的數目。」

他說：「一個可能的分配辦法，是將新增加的車輛分配給那些眞正需要一輛汽車及有能力擁有汽車的新車主。為了維持公平及預先決定的限額，任何一位車主只可以在放棄一輛舊車，和取消其登記後，才能根據以一換一的原則，來購置一輛新車。」

議員班佐時牧師指責運輸司遵循他所謂本港過去曾經採用但已證明無效的辦法。

班佐時牧師說：「我認為施恪先生的辦法是會引起通貨膨脹的，因此我必須加以反對。」

立法局非官守議員鄧蓮如昨日在支持「私家車加税法案」致詞時表示：道路擠塞的問題，不能單靠興建及改善道路計劃與推行更繁複的交通管理制度去解決。

她指出政府所作之決定的背後原因，首先是求助於價格機能，作為一個反擠塞的武器。

她引述運輸司曾說過「認為不宜完全不讓人有購置汽車的想望。故此政府認為應在採取措施直接限制汽車數目之前，試用其他的辦法。」鄧議員說：「這個聲明代表政府心目中對運輸事務存着的態度，道即是說，不願意直接解決問題主要

「寓禁於徵」的方式。

他指出：唯一眞正有效的解決辦法，是限制未來車輛的增加。

王澤長議員表示，運輸司提出的整套建議「肯定並非是萬靈丹，而且亦並非沒有缺點」。但是，他同意認為該項建議實施較為簡單，而且最低限度以短期而言會有一些阻嚇作用。

方心讓議員支持政府以嚴厲方法去減經道路擠塞情況的決心。但對此法案有保留的看法，這是因為該法案影響到那些可能成為車者和車主的傷殘人士的緣故。

王霖議員原則上同意政府必須及早抑制自用車數目的急劇增長，以遏止本港道路日甚一日的擠塞情況。

他認為政府現今的建議，嚴格來說，却是從打擊擁有車輛入手，而非從較易理解的抑制使用着眼。

陳鑑泉議員對於用財政作為解決道路擠塞情況的唯一方法，表示懷疑。

陳鑑泉議員提出下列幾種建議：

★政府應決定每年可批的新汽車登記數字；

★每滿舊私家車祇可由一輛新車取替；

★應制定一項按照申請人的需要編定優先申請表；

★待滿足排列在該表的人士的需要後，將餘下的數目用抽簽方式分配給那些未擁有私家車及非必需使用私家車的申請人。

何錦輝議員建議為使減經道路擠塞的努力得以發揮最高效用，首先要考慮的，是改善公共交通的水準及擴大服務。

交通諮詢委員會主席羅德丞說：「本人完全了解我們必須採取措施，以減低自用車的增長率。這是無可奈何的事。」

張人龍議員表示，政府所應當做的，就是透過限制擁有車輛和已按計劃逐年減少本港道路上行走的車輛數目，來免除道路擠塞。他建議政府應利用該等預期每年收入之十億元資助地下鐵路和九廣鐵路系統改善服務及將服務範圍擴展至本港其他地區。

新任港督尤德爵士，昨午首次出席立法局會議，聚精會神聆聽運輸司施恪致詞。

當局在未來數年

耗資五千萬元 作保養斜坡費

【本報訊】當局將會在未來數年，每年花費四千五百至五千萬元去進行斜坡保養工程。

土木工程署處長白能達今晨作上述透露。

白朗達說，由五月廿八日至六月二日一千五百個小時內，共錄得六七六毫米雨量。

他說，自五月廿八日至今，共有三一六宗斜坡意外，其中二三六宗已經處理完竣。

署理工務拓展署署長費盾說，由於屯門公路受山泥傾瀉影響，現已進行適修工程，他呼籲駕駛人士如非必要，最好不要使用屯門公路。

此外，在今次雨災中，共有二千至五百間木屋居民要暫時或永久疏散。而有十次意外涉及人命的，其中以藍田最嚴重，死了八人。

今日天氣預測

今日天氣預測：吹和緩北至東北風，密雲，間中有陽光，最高氣溫約為攝氏廿八度左右。

天文台今晨十一時錄得室外氣温為攝氏廿四度；濕度百分之八十八度。

高潮：上午七時廿四分；下午八時十八分

低潮：零時四十五分；下午一時五十六分

昨日上午九時止，包括萬宜淡水庫在內，本港各水塘存水量共三億零四百一十四萬立方米，即總容量百分之五十二點六，相當於二百二十日之耗水量。

六千七百農民申請緊急援助

【本報訊】新界農田及魚塘飽受雨災為患，鄉民損失慘重，上週六迄今，已有超過六千七百名農民向漁農處申請緊急援助。截至昨晚十時為止，約有三千份申請已獲批准，援助款額總數增至一百卅三萬元。

天水圍五分一土地 將撥回財團建新邨

【本報訊】政府已決定收回元朗天水圍五千二百萬方呎之土地，並再將其中五分一面積撥交計劃在此興建龐大新邨之財團。

換言之，計劃在新界西北部興建可容五十萬人新邨之私人財團，現時祇能削減其原來大計之五分四。但財團仍可在許可區內建樓宇一百五十萬方呎面積。

政府總署署長鍾逸傑，昨日証實已作出此項決定。但謂，詳細辦法，仍須俟稍後方擬出。

他証實，決定已送呈財政委員會。

有消息謂，政府可能動用二十億至二十五億元收回該地，但不會全用現金支付。

政府收回土地，係作為一項準備及用以建橋樑與道路。

現時，政府積欠乙類換地証土地達三千八百萬方呎。

有大陸投資之財團，係於一九八〇年於公開拍賣中以六億元投得天水圍農地。

警方山賭意外拘獲 三年前兇案之疑犯

【本報訊】七九年觀塘木屋區發生一宗六國大封相，一名年僅十一個半月大的女童被斬死，另外其母及兄亦被斬重傷，在兩年後，警方在元朗山賭，在淘捕的賭徒中發現其中一人為該案原兇，於是被控以一項謀殺及兩項傷人罪，此案今晨解往高等法院審訊。

被告男子林超流四十歲，被告三罪，第一控罪於七九年八月二日在九龍觀塘山邊木屋謀殺女童黃明芹（十一個半月大）。第二控罪同年八月一日在上址斬傷泰婦余柏，第三控罪同時同地傷害男童黃天澤（四歲）。

此案今晨在高院審訊，被告由皮理大律師代辯，由審判專員戴維斯主審，陪審團由四女兩男組成。被告律師代辯時否認控罪，此案至本報截稿為止仍在聆訊中。

豐樂新邨業主請人修補斜坡

【本報訊】受堅尼地道豐樂新邨業主法團聘請的顧問工程公司對該邨山泥傾瀉斜坡之研究報告將於週內完成，屆時他們將與律師研究引起意外之原因及追究責任。

工務者地政工務科發言人証實，豐樂新邨山泥傾瀉的斜坡為私人物業，應由業主負責維修。

但，該署已於今晨代聘搭棚工人到現場，用杉搭橋架做維修工作，以免再生意外。

當上址斜坡先後發生山泥傾瀉事件後，新邨業主立案法團於六月一日召開緊急大會，成立四人小組，全權處理今次事件，並發起每戶一千元，作聘請顧問工程師及律師研究事件原因及追討賠償。

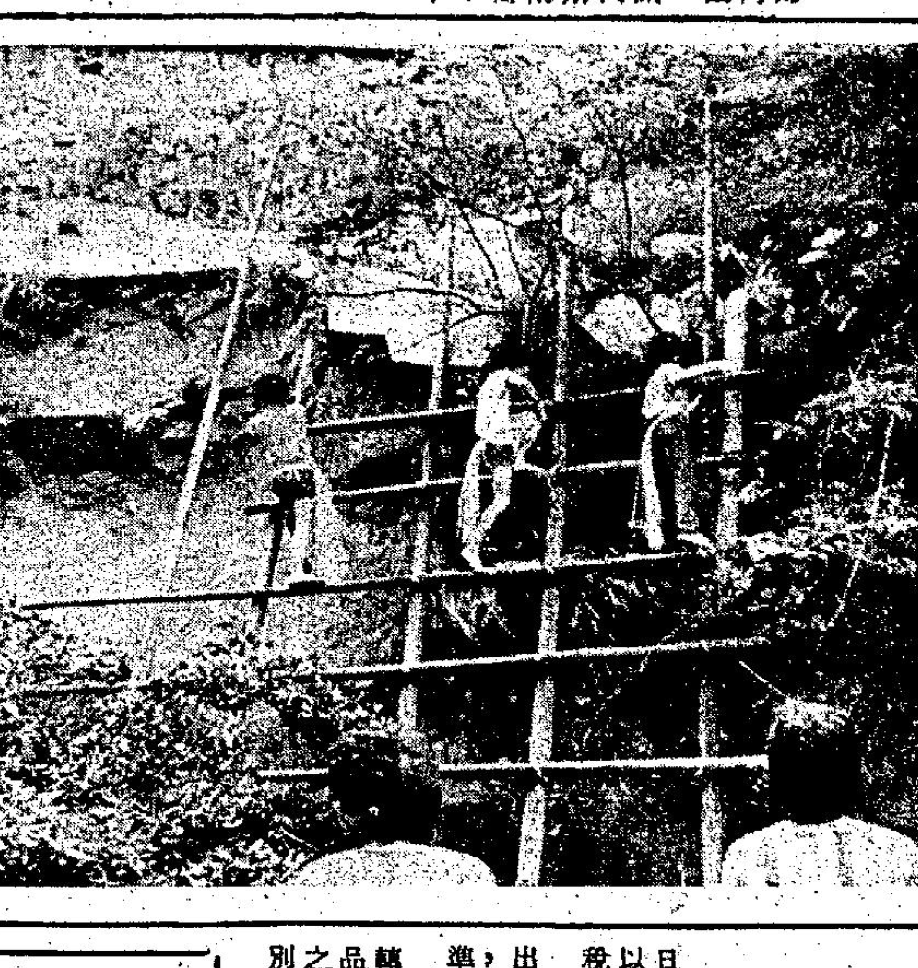

受工務署僱用的搭棚工人今晨在豐樂新邨搭起棚架做維修工作。

哈哈笑快餐店遇劫 兩匪得手「笑哈哈」

【本報訊】葵涌盛芳街哈哈笑快餐店被刼，結果是兩名刼匪笑哈哈。

刼案發生於今日上午九時許，盛芳街三十五號地下，哈哈笑快餐店。

查悉，兩名刼匪進入店後，其中一人掏出短槍指嚇收銀員，另一賊人則從收銀機中掠去六百元，包括兩張百元面額鈔票，共餘四十張是十元紙幣。用該快餐店的膠袋放好才離去。

事主後來致電報警請求調查。並通緝兩名年約十九歲，五呎六吋高的男子。

據指出，持槍者穿啡色獵裝、短髮。另一賊人名朱廣×，穿黑色運動褲，藍色運動恤、拖鞋。

客貨車撞貨車 一名男子受傷

【本報訊】一輛客貨車，於今日上午八時三十分，沿觀塘道向西行駛時，在偉業街附近，因為失撞向一輛停泊在路中修路的貨車。以致車頭損毀不堪，年約卅餘歲駕車男子，困在駕駛座內，要由消防員到場協助，才能把他救出，送往醫院治理。

據悉，傷者情況，幸好并不嚴重。

傳政府日內宣佈撤銷 禁申請豪華宿舍措施

【本報訊】盛傳非外籍高級公務員禁止申請非部門宿舍之臨時措施，不日即宣佈撤銷。

相信宿舍分配委員會昨日舉行閉門會議時，曾就此問題進行討論。

政府發言人謂，預料今後幾日之內將有某種形式之宣佈。

暫時剝奪非外籍高級公務員申請高級住所之權利之措施，實行已三個月，其間迭遇抨擊。

彼等認為，此係高級公務員重要之福利，並謂此時政府本地化政策之倒退。

立法局通過動議

應課税品税將用十進制

【本報訊】立法局昨日通過一項動議，決議以十進制單位徵收應課税品的税項。

署理財政司程慶禮指出，新税率的計算方法，以不影響原有税收為準則。

他說：「為便利計，轉用十進制後的應課税品税，將計算至最接近之五分，因而每一個類別的增加或減少，普遍不逾百分之零點五。」

署理財政司謂政府預算將應課税品法案下所包括的各項課税品，均以十進制單位計算而徵税，藉以取代舊有的非十進制單位。

他說：「在法案下所有英制量度單位將被大致上相等的十進制單位取代，或在不可能的情況下，以最相近之十進制單位代替。」

灣仔道街市 餸菜價格

（每斤計）

雞	十二元
鴨	八元
上肉	十二元
牛肉	二十元
大魚	十一元
鯇魚	十六元
西生菜	四元八角
通菜	三元二角
菜心	三元二角
韮菜	二元八角
青豆角	三元二角
絲瓜	二元八角
涼瓜	三元二角
節瓜	二元四角
冬瓜	一元八角

如蒙惠刊本報廣告 請電二一八〇七〇八

麗宮 最後今天
大胆挑逗 迷人情色電影
樂在其中
萬人迷 姬莉・妮絲 高演
・兒童不宜・
明天獻映 玉女含苞